

HOTĂRÂREA Nr. 22 din 21.04.2021
privind aprobarea Statutului comunei Hălmagiu, județul Arad

Consiliul local al comunei Hălmagiu, întrunit în ședința ordinară în data de 21.04.2021,
Având în vedere:

- referatul de aprobare elaborat de primarul comunei Hălmagiu, în calitatea sa de inițiator, înregistrat sub nr. 1958/06.04.2021 cu privire la aprobarea Statutului comunei Hălmagiu, județul Arad;
- raportul compartimentului de specialitate nr. 1957/06.04.2021 privind inițiativa aprobării Statutului comunei Hălmagiu, județul Arad, actualizat;
- Raportul și avizul favorabil al comisiilor de specialitate din cadrul Consiliului local Hălmagiu;
- OAP Nr. 25/25.01.2021 pentru aprobarea modelului orientativ al statutului unitatii administrativ-teritoriale, precum si a modelului orientativ al regulamentului de organizare si functionare a consiliului local;
- prevederile art. 104, art.129 alin.(1),alin.(2), lit.a), alin.(3), lit a), respectiv art. 139 alin.(1) și cele ale art.196 alin.1 lit.a) din OUG nr. 57/2019 privind Codul administrativ cu modificările și completările ulterioare;
- Sistem de vot: Deschis; Cvorum obținut: **10 voturi „pentru„**, un consilier local absent;

În temeiul art. 139 alin.1 și cele ale art.196 alin.1 lit.a) din Codul Administrativ aprobat prin Ordonanța de urgență a Guvernului nr.57/2019, cu modificările și completările ulterioare,

CONSILIUL LOCAL AL COMUNEI HĂLMAGIU
adoaptă prezenta hotărâre:

Art.1.-Se aprobă Statutul comunei Hălmagiu, județul Arad, conform anexei, care face parte integrantă din prezenta hotărâre.

Art.2.-Prezenta hotărâre va fi comunicată prin intermediul secretarului general al comunei Hălmagiu în termenul prevăzut de lege, Primarului comunei Hălmagiu, Instituției Prefectului Județului Arad și se aduce la cunoștință publică prin afișare la sediul Primăriei Hălmagiu și postarea pe pagina de internet a primăriei.

Președinte de ședință,
Consilier local
Mircea-Traian OANA



Contrasemnează pentru legalitate
Secretarul general al comunei
Gabriel ROMAN



***STATUTUL COMUNEI HĂLMAGIU,
JUDEȚUL ARAD***

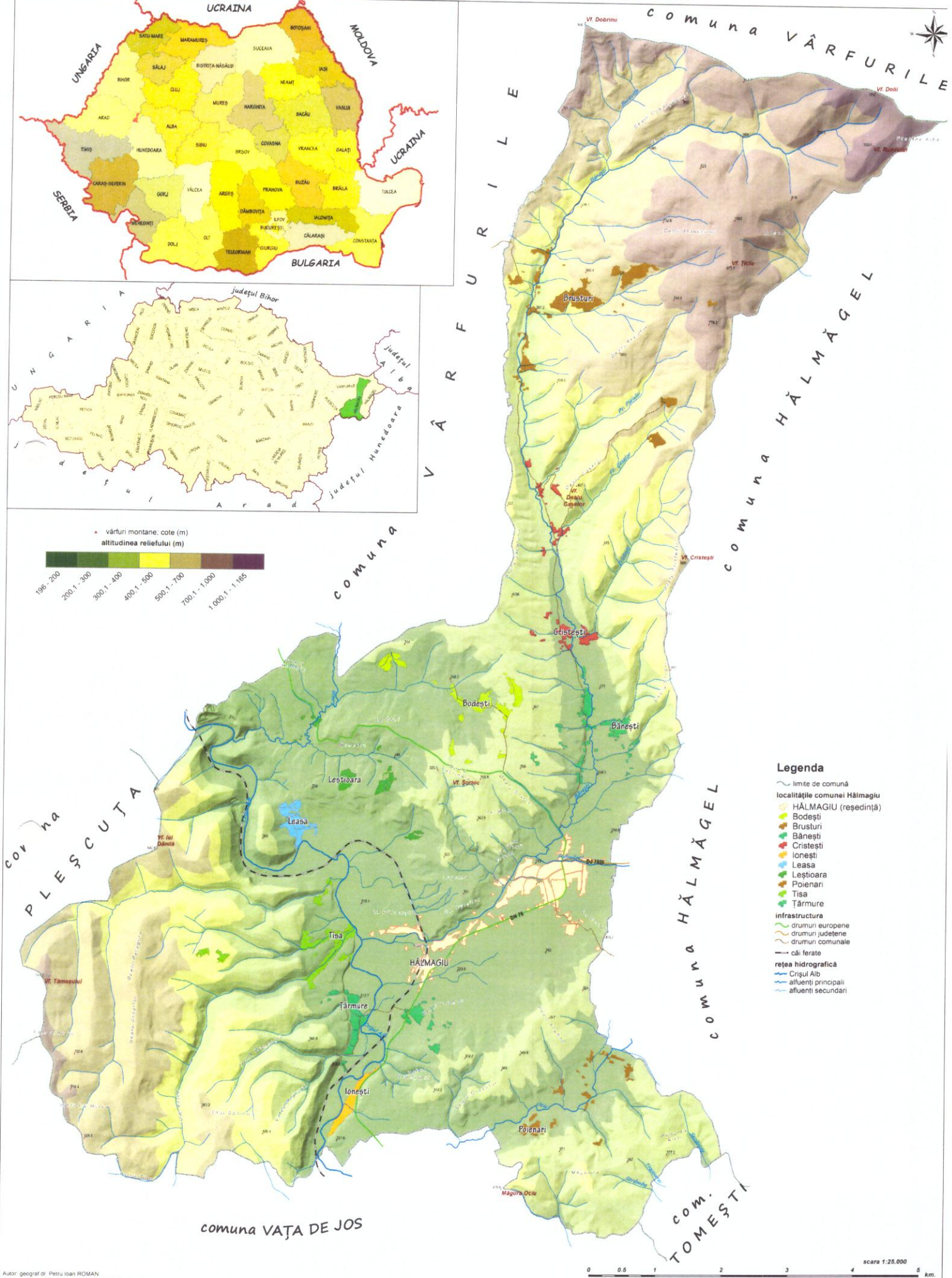
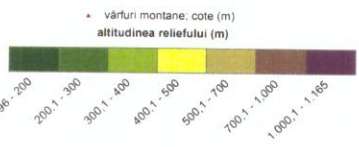
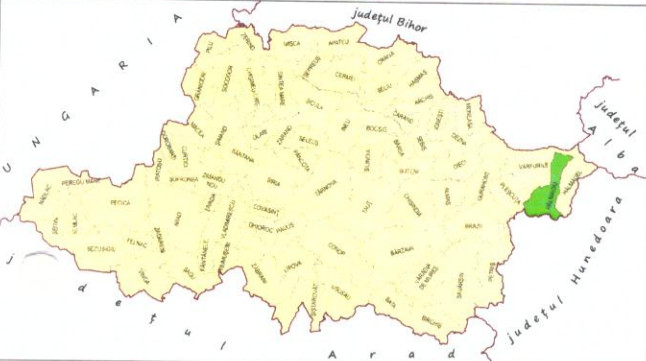

- Legenda**
- limite de comună
 - localitățile comunei Hălmăgiu
 - HĂLMAGIU (reședință)
 - Bodești
 - Brusturi
 - Bănești
 - Cristești
 - Ionești
 - Leasa
 - Poienari
 - Tisa
 - Târmure
 - infrastructură
 - drumuri europene
 - drumuri județene
 - drumuri comunale
 - căi ferate
 - rețea hidrografică
 - Crișul Alb
 - afluenți principali
 - afluenți secundari

CAPITOLUL I

Prezentarea generală a comunei Hălmagiu, județul Arad

Art. 1. - (1) Comuna Hălmagiu din județul Arad este:

- a) persoană juridică de drept public, cu capacitate juridică deplină și patrimoniu propriu;
- b) subiect juridic de drept fiscal;
- c) titulară a drepturilor și obligațiilor ce decurg din contractele privind administrarea bunurilor care aparțin domeniului public și privat al acesteia, precum și din raporturile cu alte persoane fizice sau juridice, în condițiile legii.

(2) Comuna Hălmagiu din județul Arad are sediul social în Hălmagiu, județul Arad, la adresa: ¹strada Primăriei, nr. 9, precum și codul de înregistrare fiscală 3520300.

¹ Potrivit nomenclaturii stradale aprobate prin Decizia nr. 268 din 07.06.1991 a Prefecturii Arad.

(3) Însemnele specifice ale Comunei Hălmagiu, județul Arad sunt:

a) Stema comunei Hălmagiu, județul Arad, aprobată prin Hotărârea Guvernului nr. 116 din 20.03.2013 – anexa 1.3, al cărei model este prevăzut în anexa nr. 1 la prezentul statut;

Art. 2. - (1) Comuna Hălmagiu din județul Arad are reședința în localitatea Hălmagiu, județul Arad.

(2) Comuna Hălmagiu din județul Arad se delimitează din punct de vedere teritorial cu următoarele unități administrativ-teritoriale:

- Comuna Hălmăgel, județul Arad;
- Comuna Vârfurile, județul Arad;
- Comuna Pleșcuța, județul Arad;
- Comuna Vața de Jos, județul Hunedoara;
- Comuna Tomești, județul Hunedoara.

(3) Comuna Hălmagiu din județul Arad are în componență un număr de 11 localități, toate localități rurale, care sunt amplasate după cum urmează:

- Satul Hălmagiu, reședința de comună;
- Satul Bănești;
- Satul Cristești;
- Satul Brusturi;
- Satul Bodești;
- Satul Leștioara;
- Satul Leasa;
- Satul Tisa;
- Satul Țărmure;
- Satul Ionești;
- Satul Poienari.

(4) Comuna Hălmagiu, județul Arad, potrivit legislației privind amenajarea teritoriului național, are rangul:

- Satul Hălmagiu, reședința de comună – rangul IV;
- Satele aparținătoare – rangul V.

(5) Prezentarea grafică și descriptivă, respectiv suprafețele intravilanului și extravilanului pe fiecare dintre localitățile menționate la alin. (3) sunt prevăzute în anexa nr. 2 la prezentul statut.

Art. 3. - (1) Comuna Hălmagiu, județul Arad dispune de o rețea hidrografică formată din râuri.

Teritoriul comunei Hălmagiu este drenat de Crișul Alb, principalul curs de apă ce constituie colectorul întregii rețele hidrografice a comunei. Alte cursuri de apă principale sunt:

24
Bănești (Valea Băneștilor), Hălmăgel (Valea Hălmăgel, Sârbul), Ociu și Leasa, (râuri cadastrate), dar și cursuri secundare (permanente și nepermanente): Pârâul Plaiului, Pârâul Caselor, Cristești, Bucevița, Valea Tisei (Valea Mare) Valea Lungă, Secărica, Strâmba, Trasoarei, etc.

(2) Pe teritoriul Comunei Hălmăgiu, se regasesc o floră și faună diversificată.

(3) Comuna Hălmăgiu, județul Arad dispune de o mare diversitate de soluri.

(4) Resursele de subsol ale Comunei Hălmăgiu, județul Arad sunt formate din:

a) materiale de construcție, zăcăminte de fier, minereuri neferoase (cupru, pirită);

b) andezite, pământuri colorate, pietriș și nisip, magnetit și sulfuri polimetalice.

(5) Denumirea și lungimea râurilor, denumirea faunei și florei de pe raza teritorială a Comunei Hălmăgiu, județul Arad se regasesc în anexa nr. 3 la prezentul statut.

Art. 4. - (1) Comuna Hălmăgiu, județul Arad s-a înființat în anul 1968, conform anexei la Legea nr. 2 (r1) privind organizarea administrativă a teritoriului Republicii Socialiste România, Republicată în Buletinul Oficial al Republicii Socialiste România nr. 163-165 din 20 decembrie 1968.

(2) Prima atestare documentară a Comunei Hălmăgiu, județul Arad a fost în 1359 - prima mențiune documentară; Bybarch, Wajwodan olacorum de Holmad.

(3) Evoluția istorică a Comunei Hălmăgiu, județul Arad se regăsește în anexa nr. 4 la prezentul statut.

Art. 5. - (1) Populația Comunei Hălmăgiu, județul Arad numără 2852 locuitori - potrivit datelor Institutului Național de Statistică cu privire la ultimul recensământ al populației și locuințelor din 2011.

(2) Componenta și structura populației Comunei Hălmăgiu, județul Arad, defalcate inclusiv pe localități componente, se regăsește în anexa nr. 5 la prezentul statut.

(3) Aspectele privind numărul populației se actualizează în urma recensământului în vederea respectării dreptului cetățenilor aparținând unei minorități naționale de a folosi limba lor maternă în relația cu administrația publică locală și cu serviciile deconcentrate.

CAPITOLUL II: Autoritățile administrației publice locale

Art. 6. - (1) Autoritățile administrației publice locale sunt:

a) Consiliul Local al Comunei Hălmăgiu, județul Arad, reprezintă autoritatea deliberativă de la nivelul Comunei Hălmăgiu, județul Arad. Consiliul Local al Comunei Hălmăgiu, județul Arad este format din 11 membri;

b) Primarul Comunei Hălmăgiu, județul Arad, ca autoritate executivă;

c) La nivelul Comunei Hălmăgiu, județul Arad consiliul local a ales un viceprimar, numele acestuia fiind RADA Nicolae-Voicu.

(2) Apartenența politică a consilierilor locali este următoarea:

- 5 – PNL
- 3 – PSD
- 1 – Pro România
- 1 – ALDE
- 1 – PMP

(3) Constituirea Consiliului Local al Comunei Hălmăgiu, județul Arad s-a constatat prin Ordinul prefectului județului Arad nr. 690/27.10.2020.

(4) Componenta nominală, perioada/perioadele de exercitare a mandatelor aleșilor locali, precum și apartenența politică a acestora, începând cu anul 1992, sunt prevăzute în anexa nr. 6.a la prezentul statut, respectiv în anexa nr. 6.b la prezentul statut, după caz.

Art. 7. - (1) Autoritățile administrației publice locale au dreptul de a conferi și retrage titlul de cetățean de onoare persoanelor fizice române sau străine pentru Comuna Hălmagiu, județul Arad.

(2) Autoritățile administrației publice locale au dreptul de a conferi certificatul de fiu/fiica al/a Comunei persoanelor fizice române sau străine pentru Comuna Hălmagiu, județul Arad.

(3) Criteriile potrivit cărora autoritățile administrației publice locale au dreptul de a conferi și retrage titlul de cetățean de onoare persoanelor fizice române sau străine, precum și procedura aplicabilă pentru acordarea titlului și certificatului de fiu/fiica al/a Comunei Hălmagiu, județul Arad se regăsesc în anexa nr. 7 la prezentul statut.

CAPITOLUL III

Căi de comunicații

Art. 8. - (1) Raza teritorială a Comunei Hălmagiu, județul Arad este tranzitată, după caz, de una sau mai multe dintre următoarele rețele de transport, potrivit prevederilor Legii nr. 363/2006 privind aprobarea Planului de amenajare a teritoriului național - Secțiunea I - Rețele de transport, cu modificările și completările ulterioare:

- a) rețeaua rutieră;
- b) rețeaua de căi ferate;

(2) Rețeaua de transport prevăzută la alin. (1) lit. a) este formată, potrivit Ordonanței Guvernului nr. 43/1997 privind regimul drumurilor, republicată, cu modificările și completările ulterioare, din drumuri de interes național, drumuri de interes județean și drumuri de interes comunal și poduri, după caz, astfel cum sunt prezentate în anexa nr. 8.a la prezentul statut¹³.

(3) Rețeaua de transport prevăzută la alin. (1) lit. b), potrivit prevederilor Legii nr. 363/2006, cu modificările ulterioare, cuprinde: linii de cale ferată convenționale, linii de cale ferată de interes local, pe trasee noi sau poduri noi, după caz, astfel cum sunt prezentate în anexa nr. 8.b la prezentul statut.

(4) Rețeaua de transport prevăzută la alin. (1) lit. c), potrivit prevederilor Legii nr. 363/2006, cu modificările ulterioare, cuprinde: cai navigabile la care se vor executa lucrări de amenajare; puncte de traversare cu bacul și de acostare pentru nave de pasageri, la care se vor executa lucrări de modernizare; puncte de trafic RO - RO noi; porturi la care se vor executa lucrări de modernizare; porturi noi sau porturi turistice și debarcadere pentru nave de pasageri, după caz, astfel cum sunt prezentate în anexa nr. 8.c prezentul statut.

(5) Rețeaua de transport prevăzută la alin. (1) lit. d), potrivit prevederilor Legii nr. 363/2006, cu modificările ulterioare, cuprinde: aeroporturi existente la care se vor executa lucrări de modernizare sau aeroporturi noi, după caz, astfel cum sunt prezentate în anexa nr. 8.d la prezentul statut.

(6) Rețeaua de transport prevăzută la alin. (1) lit. e), potrivit prevederilor Legii nr. 363/2006, cu modificările ulterioare, cuprinde: terminale de transport combinat existente, la care urmează să se execute lucrări de modernizare sau terminale de transport combinat noi, după caz, astfel cum sunt prezentate în anexa nr. 8.e la prezentul statut.

CAPITOLUL IV

Principalele instituții care își desfășoară activitatea pe raza teritorială a unității administrativ-teritoriale

Art. 9. - (1) Rețeaua școlară de la nivelul Comunei Hălmagiu, județul Arad, potrivit Legii educației naționale nr. 1/2011, cu modificările și completările ulterioare, cuprinde numărul total de unități de învățământ de stat și particular preuniversitar, acreditate, respectiv autorizate să funcționeze provizoriu, numărul total al unităților de învățământ preuniversitar, înființate în structura universităților de stat, și numărul total al furnizorilor de educație autorizați să funcționeze provizoriu.

(2) Pe raza teritorială a Comunei Hălmagiu, județul Arad își desfășoară activitatea un număr total de 1 unități de învățământ de stat.

(3) Pe raza teritorială a Comunei Hălmagiu, județul Arad își desfășoară activitatea un număr total de 0 universități, academii de studii, institute, școli de studii superioare de stat private sau confesionale, după caz.

(4) Unitățile de învățământ și furnizorii de educație prevăzuți la alin. (1), precum și universitățile, academiile de studii, institutele, școlile de studii superioare de stat private sau confesionale, după caz, sunt prezentate în anexa nr. 9 la prezentul statut.

(5) Comuna Hălmagiu, județul Arad susține unitățile de învățământ și furnizorii de educație prevăzuți la alin. (1) potrivit prevederilor Legii nr. 1/2011.

Art. 10. - (1) Pe raza teritorială a Comunei Hălmagiu, județul Arad își desfășoară activitatea un număr de 10 instituții de cultură (bibliotecă și cămine culturale) unde se desfășoară diverse activități culturale locale.

(2) Pe raza teritorială a Comunei Hălmagiu, județul Arad se organizează un număr de 1 manifestări culturale

(3) Tipul și denumirea instituțiilor de cultură ori tipul și denumirea manifestărilor culturale se regasesc în anexa nr. 9 la prezentul statut.

(4) Comuna Hălmagiu, județul Arad participă la finanțarea manifestărilor culturale de la bugetele locale, din venituri proprii, fonduri externe rambursabile și nerambursabile, contracte cu terți, după caz, potrivit legii.

Art. 11. - (1) Pe raza teritorială a Comunei Hălmagiu, județul Arad se asigură una sau mai multe dintre următoarele forme de asistență medicală, după caz:

a) asistență medicală primară asigurată de către medici de familie;

(2) Comuna Hălmagiu, județul Arad participă la finanțarea activităților de asistență de sănătate publică de la bugetele locale, din venituri proprii, fonduri externe rambursabile și nerambursabile, contracte cu terții, după caz, potrivit legii.

(3) Asistența medicală prevăzută la alin. (1) lit. a) se realizează, dacă este cazul, prin:

a) cabinete medicale ambulatorii ale medicilor de familie;

b) unități sanitare publice și private cu paturi.

(4) Asistența medicală prevăzută la alin. (1) lit. b) se asigură, dacă este cazul, prin unități specializate de urgență și transport sanitar publice sau private, precum și prin structuri de primire a urgențelor, organizate în acest scop.

(5) Lista cu numărul și denumirea unităților prin care se asigură asistența medicală sunt prezentate în anexa nr. 9 la prezentul statut.

Art. 12. - (1) Pe raza teritorială a Comunei Hălmagiu, județul Arad se asigură servicii sociale definite potrivit art. 30 din Legea asistenței sociale nr. 292/2011, cu modificările și completările ulterioare.

(2) Comuna Hălmagiu, județul Arad asigură cadrul pentru furnizarea serviciilor sociale prevăzute la alin. (1).

(3) Lista cu tipul serviciilor sociale asigurate de Comuna Hălmagiu, județul Arad se regăsește în anexa nr. 9 la prezentul statut.

Art. 13. - (1) Pe raza teritorială a Comunei Hălmagiu, județul Arad își desfășoară activitatea, dacă este cazul, o instituții de presă în domeniul presei scrise, media on-line și/sau, după caz, media audiovizual.

(2) Lista cu denumirea instituțiilor de presă prevăzute la alin. (1) se regăsește în anexa nr. 9 la prezentul statut.

Art. 14. - (1) Pe raza teritorială a Comunei Hălmagiu, județul Arad își desfășoară activitatea, un număr de 1 asociații sportive.

(2) Lista cu denumirea cluburilor prevăzute la alin. (1) se regăsește în anexa nr. 9 prezentul statut.

CAPITOLUL V

Funcțiuni economice ale unității administrativ-teritoriale

Art. 15. - Principalele funcțiuni economice, capacități de producție diversificate din sectorul secundar și terțiar, precum și din agricultură sunt prevăzute în anexa nr. 10 la prezentul statut.

CAPITOLUL VI

Bunurile din patrimoniul unității administrativ-teritoriale

Art. 16. - (1) Patrimoniul Comunei Hălmagiu, județul Arad este compus din bunurile mobile și imobile care aparțin domeniului public și domeniului privat al Comunei Hălmagiu, județul Arad, precum și din totalitatea drepturilor și obligațiilor cu caracter patrimonial.

(2) Inventarul bunurilor aflate în patrimoniul Comunei Hălmagiu, județul Arad, întocmit și atestat prin Hotărârea Consiliului Local nr. 26 din 06.08.1999 și Hotărârea Consiliului Local nr. 30 din 05.01.2001 în conformitate cu prevederile art. 289 din Ordonanța de urgență a Guvernului nr. 57/2019 privind Codul administrativ, cu modificările și completările ulterioare, se găsește în anexa nr. 11 la prezentul statut.

(3) Inventarul bunurilor aflate în patrimoniul Comunei Hălmagiu, județul Arad se actualizează ori de câte ori intervin evenimente de natură juridică și se publică pe pagina de internet a Comunei Hălmagiu, județul Arad, în secțiunea dedicată acestui statut.

CAPITOLUL VII
Serviciile publice existente

Art. 17. - Serviciile comunitare de utilități publice furnizate la nivelul Comunei Hălmagiu, județul Arad sunt, după caz:

- a) serviciul public de alimentare apa și canalizare, furnizat de **Compania de Apă Arad** (Comuna Hălmagiu este membră în **ADI Asociația de Dezvoltare Intercomunitară Apă Canalizare, Județul Arad**;
- b) serviciul public de alimentare cu energie termică în sistem centralizat, după caz, furnizat de (Nu este cazul)
- c) serviciul public de transport, după caz, furnizat de: (Nu este cazul)
- d) serviciul public de salubritate, furnizat de: Comuna Hălmagiu este membră în **ADI Sistem Integrat de Gestionare a Deșeurilor Jud. Arad**;
- e) serviciul public de iluminat;
- f) alte servicii publice (Nu este cazul)

Art. 18. - Transportul și distribuția energiei electrice de pe raza teritorială a Comunei Hălmagiu, județul Arad sunt furnizate de ENEL ENERGIE SA .

Art. 19. - Alimentarea cu gaze naturale pe raza teritorială a Comunei Hălmagiu, județul Arad este asigurată de: Nu există rețea de gaze naturale pe raza Comunei Hălmagiu, județul Arad.

Art. 20. - Serviciul public de administrare a domeniului public al Comunei Hălmagiu, județul Arad este furnizat de: Nu este cazul.

CAPITOLUL VIII
**Atribuirea și schimbarea denumirilor de străzi,
piețe și de obiective de interes public local**

Art. 21. - (1) Comuna Hălmagiu, județul Arad atribuie sau schimbă denumirile de: străzi, piețe și de obiective de interes public local, precum și pentru obiective și instituții de interes local aflate în subordinea sa, cu respectarea prevederilor Ordonanței Guvernului nr. 63/2002 privind atribuirea sau schimbarea de denumiri, aprobată cu modificări prin Legea nr. 48/2003, cu modificările și completările ulterioare.

(2) În situația în care, prin proiectele de hotărâri ale consiliilor locale, se propune atribuirea ca denumire a unor nume de personalități ori evenimente istorice, politice, culturale sau de orice altă natură ori schimbarea unor astfel de denumiri, aceste hotărâri vor putea fi adoptate numai după ce au fost analizate și avizate de comisia de atribuire de denumiri județeană, respectiv a municipiului București, în conformitate cu prevederile Ordonanței Guvernului nr. 63/2002 privind atribuirea sau schimbarea de denumiri, aprobată cu modificări prin Legea nr. 48/2003, cu modificările și completările ulterioare.

(3) Schimbarea denumirilor instituțiilor publice și a obiectivelor de interes județean, se face prin hotărâre a consiliului județean, cu avizul consiliului local pe al cărui teritoriu administrativ sunt amplasate instituțiile și obiectivele în cauză, în conformitate cu prevederile Ordonanței Guvernului nr. 63/2002 privind atribuirea sau schimbarea de denumiri, aprobată cu modificări prin Legea nr. 48/2003, cu modificările și completările ulterioare.

CAPITOLUL IX

Societatea civilă, respectiv partidele politice, sindicatelor, cultele și organizațiile nonguvernamentale care își desfășoară activitatea în unitatea administrativ-teritorială

Art. 22. - (1) Comuna Hălmagiu, județul Arad realizează un cadru de cooperare sau asociere cu organizații neguvernamentale, asociații și cluburi sportive, instituții culturale și artistice, organizații de tineret, în vederea finanțării și realizării unor acțiuni sau proiecte care vizează dezvoltarea comunității.

(2) Comuna Hălmagiu, județul Arad acordă o atenție deosebită proiectelor culturale și educative cu caracter local, regional, național, european și internațional, care se încadrează în strategia de dezvoltare a unității administrativ - teritoriale.

(3) Comuna Hălmagiu, județul Arad poate acorda finanțări nerambursabile de la bugetul local, în baza Legii nr. 350/2005 privind regimul finanțărilor nerambursabile din fonduri publice alocate pentru activități nonprofit de interes general, cu modificările și completările ulterioare.

(4) Lista cu denumirea principalelor organizații neguvernamentale care își desfășoară activitatea pe raza teritorială a Comunei Hălmagiu, județul Arad se regăsește în anexa nr. 12 la prezentul statut.

Art. 23. - (1) Pe teritoriul Comunei Hălmagiu, județul Arad își desfășoară activitatea un număr de 6 partide politice sau organizații aparținând minorităților naționale, înființate în condițiile Legii partidelor politice nr. 14/2003, republicată, cu modificările și completările ulterioare.

(2) Lista partidelor politice care își desfășoară activitatea în Comuna Hălmagiu, județul Arad se găsește în anexa nr. 12 la prezentul statut.

Art. 24. - (1) Pe teritoriul Comunei Hălmagiu, județul Arad își desfășoară activitatea 2 organizații sindicale sau asociații profesionale, după caz.

(2) Lista organizațiilor sindicale sau asociațiilor profesionale, după caz, care își desfășoară activitatea în Comuna Hălmagiu, județul Arad se găsește în anexa nr. 12 la prezentul statut.

Art. 25. - (1) În Comuna Hălmagiu, județul Arad își desfășoară activitatea următoarele culte religioase:

- Ortodox
- Penticostal
- Baptist

(2) Lista cu denumirile lăcașelor aparținând cultelor religioase prevăzute la alin. (1) se regăsește în anexa nr. 12 la prezentul statut.

CAPITOLUL X

Participare publică

Art. 26. - Populația din Comuna Hălmagiu, județul Arad este consultată și participă la dezbaterea problemelor de interes local sau județean, după caz, astfel:

- a) prin intermediul referendumului local, organizat în condițiile legii;
- b) prin intermediul adunărilor cetățenești organizate pe sate;
- c) prin dezbaterile publice asupra proiectelor de acte administrative;
- d) prin participarea la ședințele consiliului local;
- e) prin alte forme de consultare directă a cetățenilor, stabilite prin regulamentul de organizare și funcționare al consiliului local.

Art. 27. - (1) În funcție de obiectul referendumului local, modalitatea de organizare și validare a acestuia se realizează cu respectarea prevederilor Legii nr. 3/2000 privind organizarea și desfășurarea referendumului, cu modificările și completările ulterioare sau ale Ordonanței de urgență a Guvernului nr. 57/2019, cu modificările și completările ulterioare, după caz.

(2) Referendumul local se poate organiza în toate satele și localitățile componente ale comunei ori numai în unele dintre acestea.

CAPITOLUL XI

Cooperare sau asociere

Art. 28. - Comuna Hălmagiu, județul Arad se asociază sau cooperează, după caz, cu persoane juridice de drept public sau de drept privat române sau străine, în vederea finanțării și realizării în comun a unor acțiuni, lucrări, servicii sau proiecte de interes public local cu respectarea prevederilor art. 89 din Ordonanța de urgență a Guvernului nr. 57/2019, cu modificările și completările ulterioare.

Art. 29. – (1) Comuna Hălmagiu, județul Arad aderă la asociații naționale și internaționale ale autorităților administrației publice locale, în vederea promovării unor interese comune.

(2) Lista cu denumirea înfrățirilor, cooperărilor sau asocierilor încheiate de Comuna Hălmagiu, județul Arad se regăsește în anexa nr. 13 la prezentul statut.

Art. 30. - Programele, proiectele sau activitățile, după caz, a caror finanțare se asigură din bugetul local, prin care se promovează/consolidează elemente de identitate locală de natură culturală, istorică, obiceiuri și/sau tradiții, se regăsesc în anexa nr. 14 la prezentul statut.

24

CAPITOLUL XII
Dispoziții tranzitorii și finale

Art. 31. - Anexele nr. 1-14 fac parte integrantă din prezentul statut, aprobat prin Hotărârea Consiliului Local al comunei Hălmagiu, județul Arad, nr. 22 din 21.04.2021 .

Art. 32. - Orice modificare care are ca obiect modificarea Statutului Comunei Hălmagiu, județul Arad sau a anexelor acestuia se realizează numai prin hotărâre a autorității deliberative.

Art. 33. - Anexa nr. 11 la prezentul statut se actualizează ori de câte ori intervin evenimente de natură juridică.

Art. 34. - Prezentul statut și anexele acestuia, cu excepția celei prevăzute la art. 33 se actualizează, în funcție de modificările și completările apărute la nivelul elementelor specifice ale acestora, cel puțin o dată pe an.

Întocmit,
Secretar general comuna Hălmagiu,
Gabriel ROMAN

Modelul stemei Comunei Hălmagiu, județul Arad

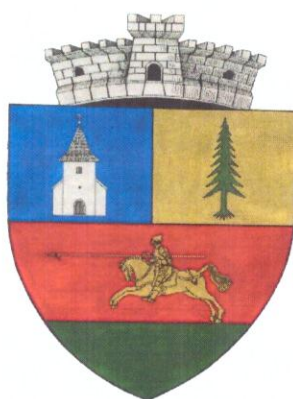

DESCRIEREA ȘI SEMNIFICAȚIILE elementelor însumate ale stemei comunei Hălmagiu, județul Arad

Descrierea stemei:

Stema comunei Hălmagiu se compune dintr-un scut triunghiular cu marginile rotunjite, tăiat în partea superioară și despicat.

În interiorul scutului se află o biserică de argint, vazută din față.

În partea superioară, în stânga, în câmp auriu, se află un brad verde dezrădăcinat.

În partea inferioară, în câmp roșu, pe o terasă verde, se află un călăreț cu armură, care ține în mâna dreaptă o sulică, totul de aur.

Scutul este timbrat de o coroană murală de argint cu un turn crenelat.

Semnificațiile elementelor însumate:

Construcția de argint simbolizează biserica voievodală din secolul XIV.

Bradul reprezintă bogăția silvică a zonei.

Calarețul simbolizează participarea oastei românești, condusă de voievodul Moga și fiii săi, la lupta împotriva turcilor din Câmpia Mierlei, din anul 1448.

Coroana murală cu un turn crenelat semnifică faptul că localitatea are rangul de comună.

ANEXA nr. 2

Prezentarea grafică și descriptivă, respectiv suprafețele intravilanului și a extravilanului pe fiecare dintre localitățile comunei.

Localitatea Hălmagiu:

Suprafața intravilan – 202,50 ha

Suprafața extravilan – 1295,9384 ha

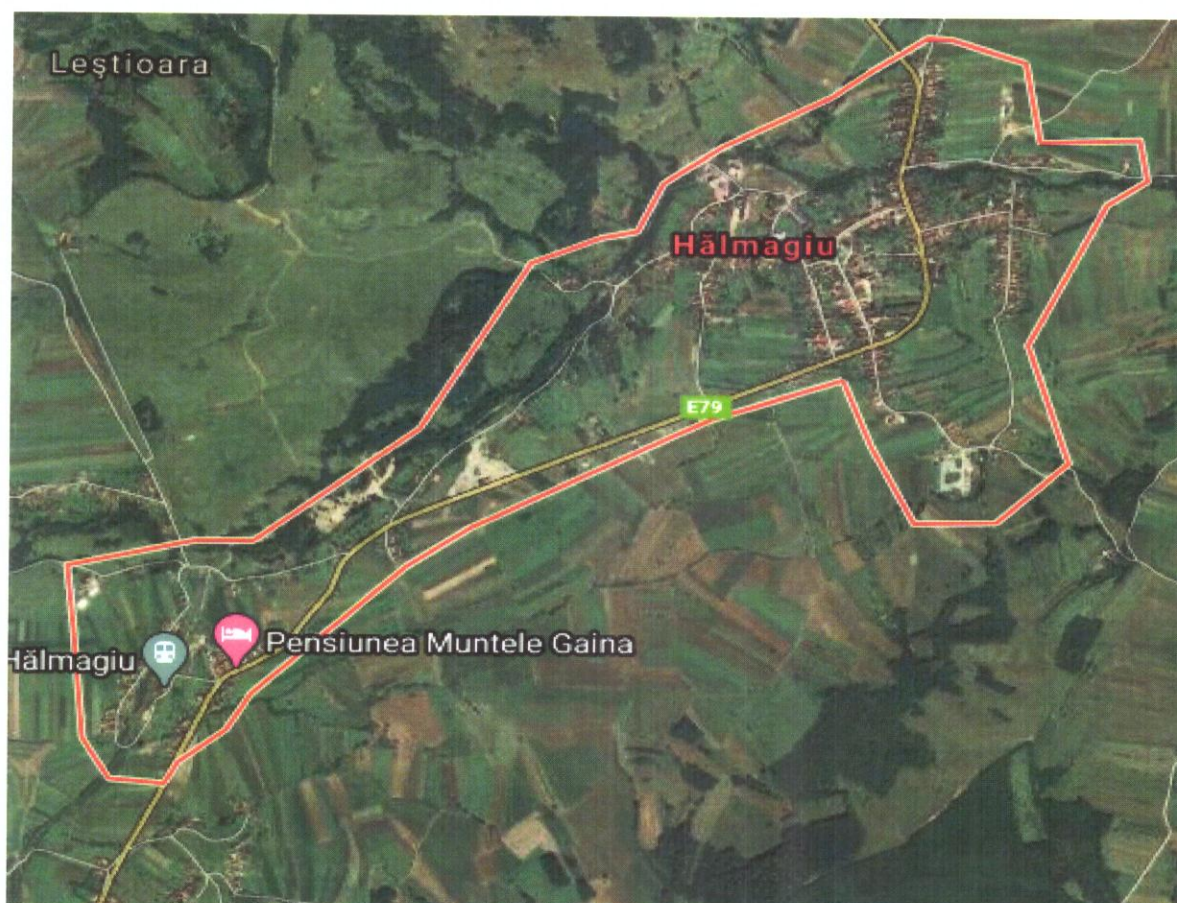

Localitatea Bănești:

Suprafața intravilan – 47,09 ha

Suprafața extravilan – 491,6358 ha

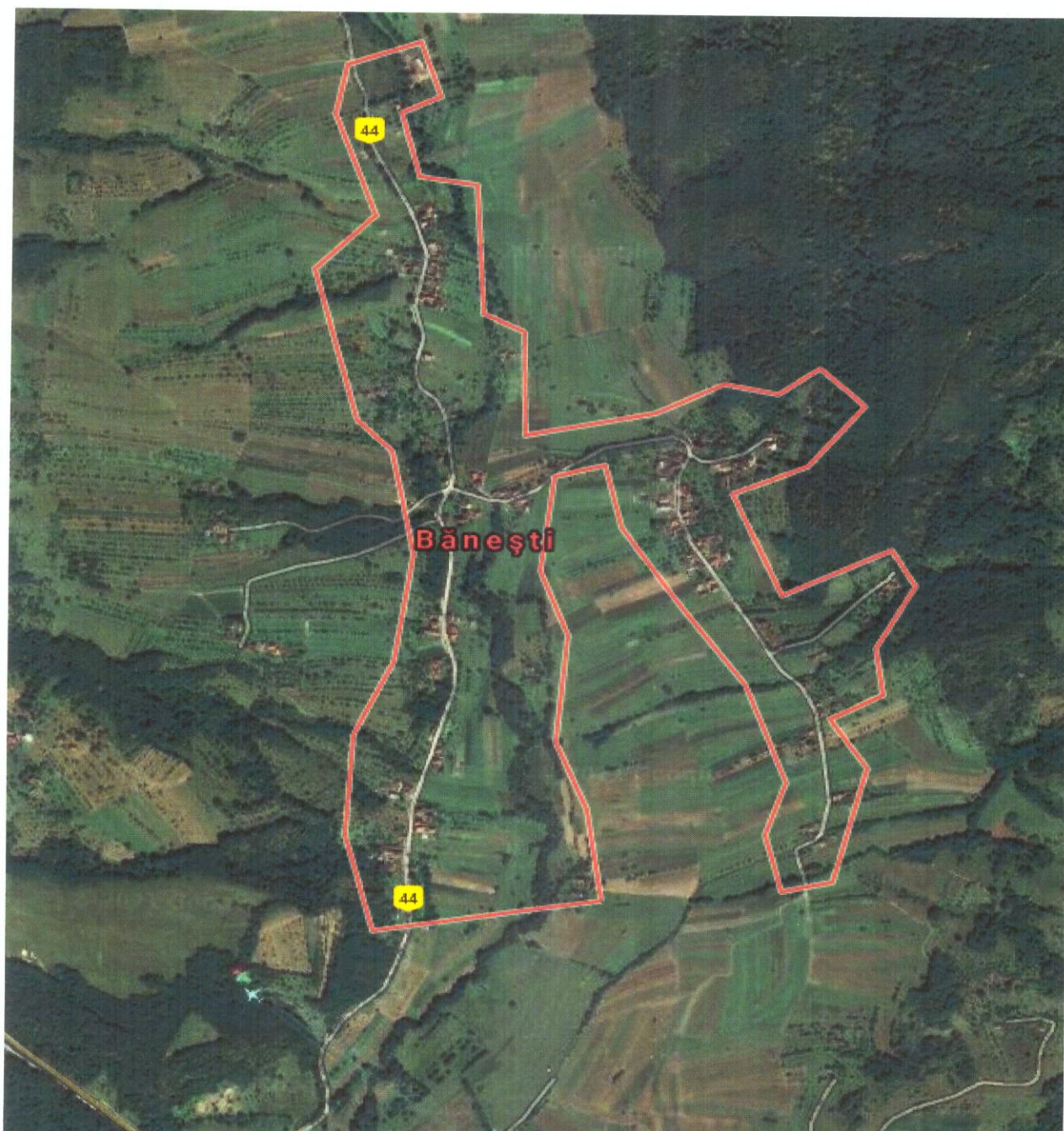

Localitatea Cristești:

Suprafața intravilan – 19,07 ha

Suprafața extravilan – 513,4128 ha



Localitatea Brusturi:

Suprafața intravilan – 32,99 ha

Suprafața extravilan – 1760,5084 ha

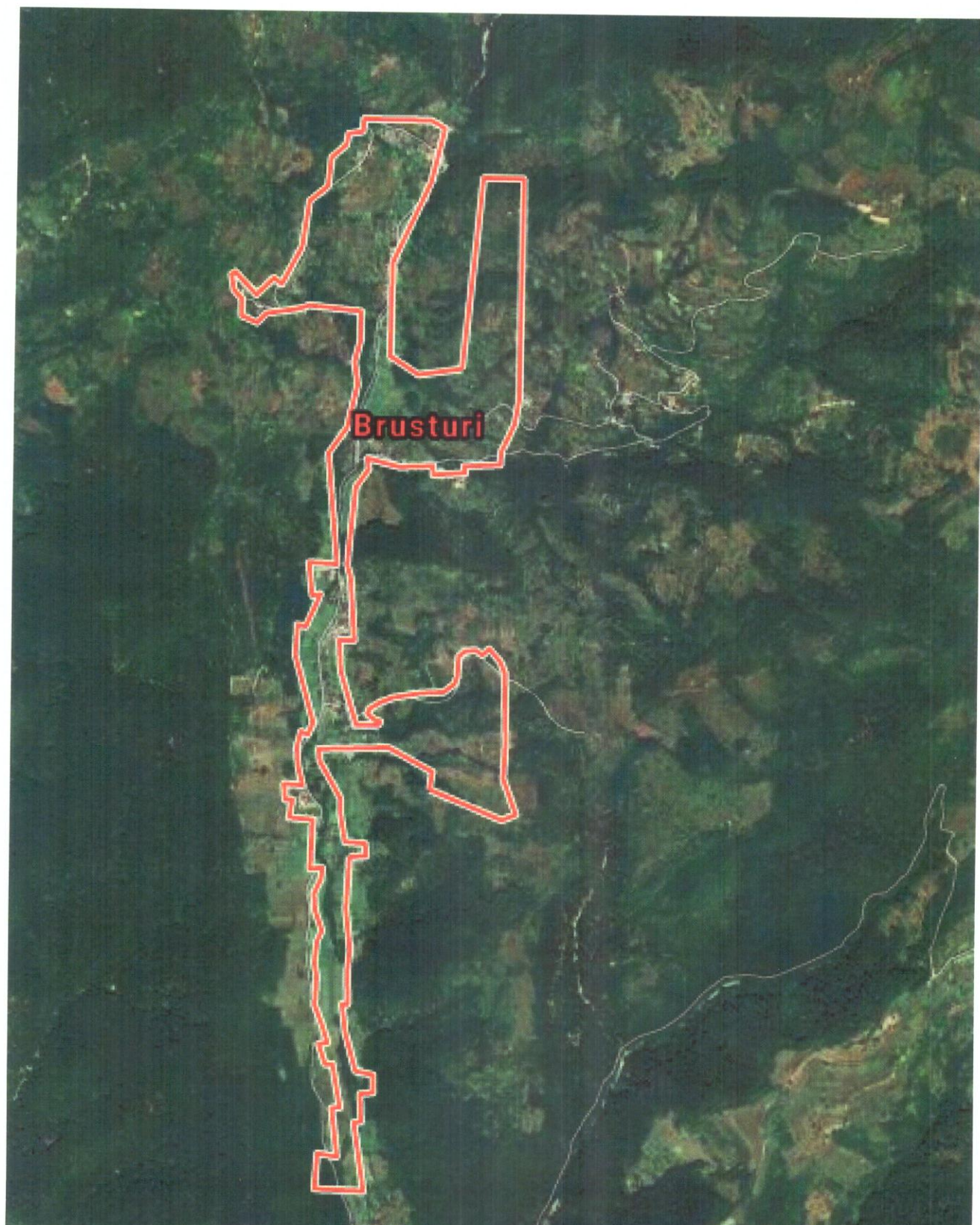

Localitatea Bodești:

Suprafața intravilan – 33,11 ha

Suprafața extravilan – 421,9186 ha



Localitatea Leștioara:

Suprafața intravilan – 24,25 ha

Suprafața extravilan – 132,3433 ha



Localitatea Leasa:

Suprafața intravilan – 33,25 ha

Suprafața extravilan – 568,1699 ha



Localitatea Tisa:

Suprafața intravilan – 26,63 ha

Suprafața extravilan – 419,1181 ha



Localitatea Țărmure:

Suprafața intravilan – 43,44 ha

Suprafața extravilan – 392,0017 ha

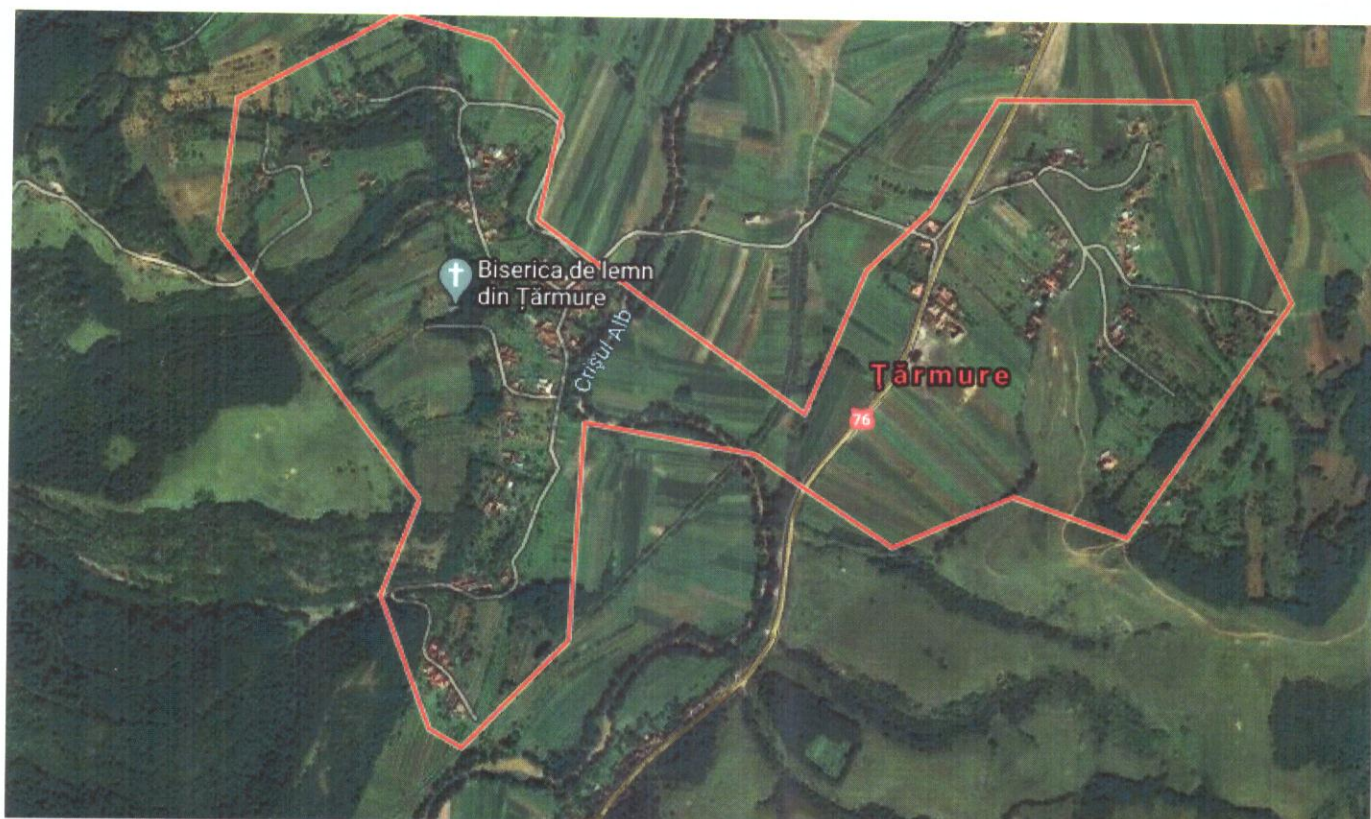

Localitatea Ionești:

Suprafața intravilan – 14,16 ha

Suprafața extravilan – 314,2243 ha

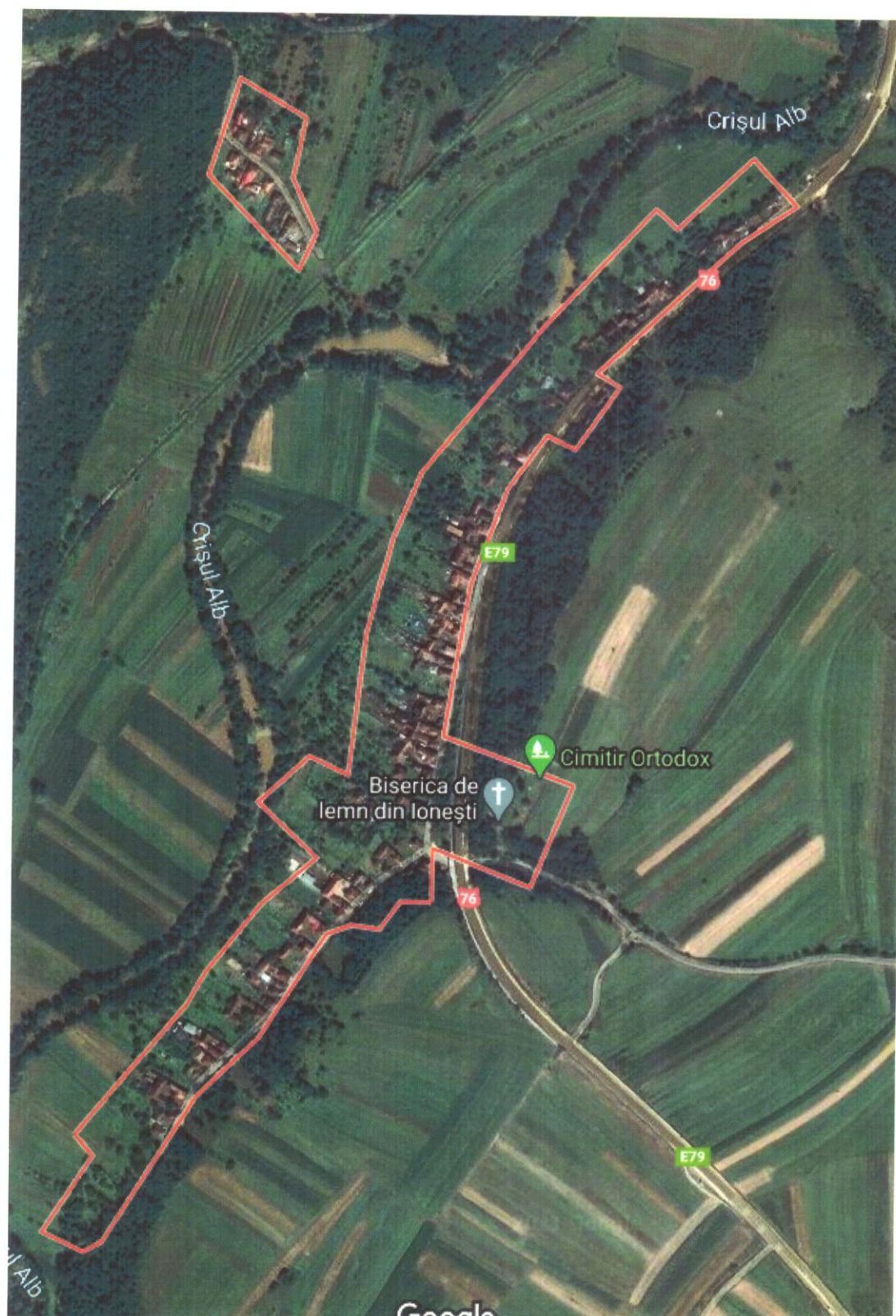

Localitatea Poienari:

Suprafața intravilan – 35,13 ha

Suprafața extravilan – 539,1543 ha



Hidrografia, flora, fauna și tipul solurilor de la nivelul unității administrativ-teritoriale

I. Hidrografia Comunei Hălmațiu, județul Arad este reprezentată, de următoarele râuri principale:

- Crișul Alb;
- Bănești (Valea Bănești)
- Hălmăgel (Valea Hălmăgel, Sârbul);
- Leasa;
- Ociu

Cursurile de apă secundare (permanente sau nepermanente) sunt numeroase, cele mai importante sunt: Valea Tisei (Valea Mare), Valea Lungă, Pârâul Plaiului, Pârâul Caselor, Cristești, Bucevița, Secărica, Strâmba, Trasoarei, etc.

Pe teritoriul comunei Hălmațiu nu există lacuri permanente. Suprafețele temporare acoperite cu ape sunt rezultatul unor ploi intense sau a revărsărilor râurilor la inundații.

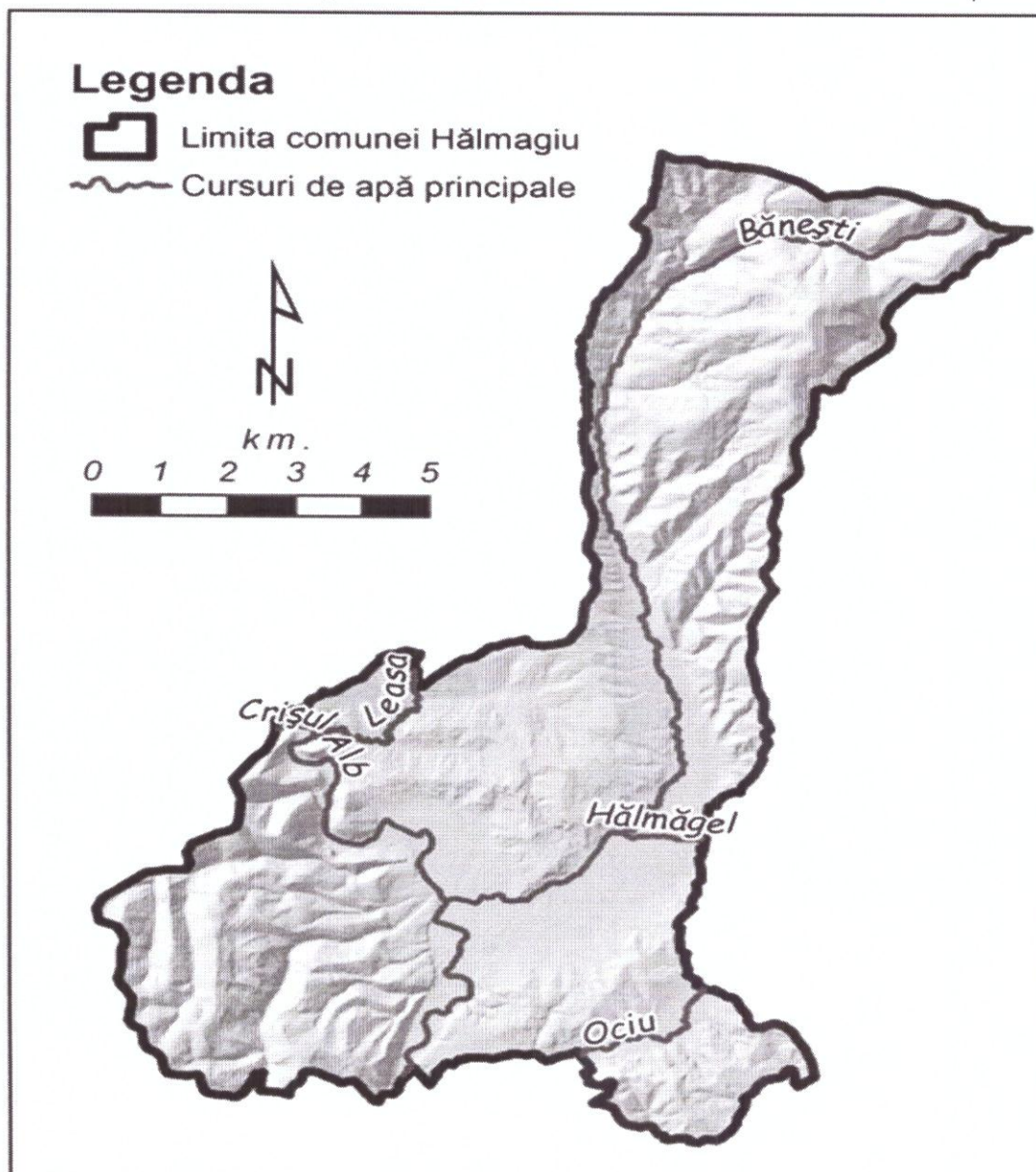

Cursul de apă	Lungimea (km)
Crișul Alb	11.57
Bănești	21.01
Leasa	3.65
Ociu	2.95
Hălmagel (Sârbul)	1.3

a) Râuri

Râul Crișul Alb cu o lungime de 11,57 km pe teritoriul comunei Hălmagiu.

Râul Bănești cu o lungime de 20,01 km pe teritoriul comunei Hălmagiu.

Râul Leasa cu o lungime de 3,65 km pe teritoriul comunei Hălmagiu.

Râul Ociu cu o lungime de 2,95 km pe teritoriul comunei Hălmagiu.

Râul Hălmagel (Sârbul) cu o lungime de 1,3 km pe teritoriul comunei Hălmagiu.

b) Lacuri

Pe teritoriul comunei Hălmagiu nu există lacuri permanente. Suprafețele temporare acoperite cu ape sunt rezultatul unor ploii intense sau a revărsărilor râurilor la inundații.

II. Flora comunei Hălmagiu, județul Arad este reprezentată, în principal, de următoarele specii de plante aparținând etajului forestier: fagul (*Fagus sylvatica*), molidul (*Picea abies*) bradul (*Abies alba*), la care se adaugă: gorunul (*Quercus petraea*), carpinul (*Carpinus betulus*), ulmul (*Ulmus foliacea*), frasinul (*Fraxinus angustifolia*). Izolat se întâlnesc: teiul (*Teius tomentosa*), alunul (*Corylus avelana*), cornul și sângerul (*Cornus mas* și *Cornus sanguinea*), porumbarul (*Prunus spinosa*), măceșul comun (*Rosa canina*) și socul (*Sambucus nigra*). În lungul cursurilor de apă întâlnim vegetație de luncă: salcie (*Salix alba*), arin (*Alnus glutinosa*) și plopul (*Plopulus alba*). Pe pajiști întâlnim: iarba vântului (*Agrostis tenuis*) și păiușul comun și păiușul mic (*Festuca sulcata* și *Festuca pseudovina*), firuță (*Poa pratensis*) colilie (*Stipa joannis*) și pir (*Agropyron cristatum*).

Așezarea comunei Hălmagiu în zona montană, în etajul vegetației de pădure, dă o notă caracteristică peisajului. Atât vegetația cât și fauna, prin elementele specifice, sunt rezultatul unei evoluții îndelungate. Pe teritoriul aflat în studiu se deosebesc următoarele formațiuni vegetale și faunistice: în perimetrele cultivate cu pomi fructiferi apar *Thlaspi alliaceum*, *Muscari botryoides*, *Bifora radians*, *Fumaria scheicheri* etc. Vegetația pășunilor și fânețelor este formată din plante xerofite și mezofite. Dintre speciile prezente în pajiști menționăm: *Silene vulgaris*, *Pullsatilla montana*, *Potentilla thuringiaca*, *Trifolium arvense*, *Trifolium pratense*, *Trifolium rubens*, *Linum flavum*, *Veronica acinifolia*, *Hypochoeris radicata*, *Luxula campestris*, *Aegilops cylindrica*, *Poa pratense*, *Phleum mantanum*, *Phleum pratense*, *Stipa capitata* etc.

Arborii și arbuștii cunosc o mare dezvoltare în părțile înalte ale depresiunii, acolo unde agricultura nu a impus tăierea lor.

Arbuștii sunt întâlniți atât izolați cât și în grup. Din numărul mare de arbuști amintim: *Rosa dumetorum* var. *Thuillieri*, *Rosa spinosissima*, *Prunus spinosa*, *Prunus cerasifera*, *Ligustrum vulgare*, *Viburnum lantana*, *Corylus avelana*, *Humulus lupulus*, *Hedera helix* etc.

Pâlcuri mici de arbori sau arbori izolați se găsesc pe versanții dealurilor. Dintre ei menționăm: *Quercus* sp., *Fraxinus excelsior*, *Tilia cordata*, *Tilia tomentosa*, *Acer campestre*, *Acer tataricum* etc.

În lunca Crișului și pe cursul inferior al pâraielor care vin din zona înaltă se dezvoltă o vegetație iubitoare de umezeală, hidrofilă. Aceasta este formată dintr-o serie de specii lemnoase și ierboase care prezintă adaptări speciale la exces de umiditate. Speciile lemnoase caracteristice sunt: sălciile, răchitele (*Salix alba*, *Salix fragilis*, *Salix cinerea*) și plopii (*populus alba*, *populus nigra*). Vegetația ierboasă este formată dintr-un număr mare de specii iubitoare de umezeală. Dintre acestea mai comune sunt: *Carex distans*, *Carex gracilis*, *Phragmites communis*, *Typha latifolia*,

Tipha angustifolia.

Pe coastele pietroase și însorite s-a instalat o vegetație săracă formată din specii de Agropyron intermedium, Allium flavum, Galium divaricatum, Galium tenuissimum, Carduus acanthoides etc.

Pădurea este cantonată, în general, pe dealurile cu înălțimile cele mai mari. Pădurea de foioase este o comunitate pluristratificată. La formarea ei participă unul sau două straturi de arbori, un strat de arbuști și un strat ierbaceu.

Stratul superior este format din arbori a căror înălțime atinge 10 – 15 m. Speciile care dau notă dominantă pădurilor sunt cerul și gârnița (Quercus cerris, Quercus frainetto), atestând climatul mai blând din această zonă. Alături de aceste specii întâlnim carpenul (Carpinus betulus), jugastrul (Acer campestre), teiul (Tilia tomentosa, Tilia cordata), frasinul (Fraxinus excelsior) și altele.

Stratul de arbori, chiar dacă este închis, lasă să pătrundă la suprafața solului suficientă lumină pentru a se forma un strat de arbuști destul de bine evidențiați. Speciile care participă la formarea acestui strat sunt: Evonymus verrucosa, Staphyllea pinnata, Rhamnus cathartica, Cornus mas, Cornus sanguinea, Hedera helix, Viburnum lantana, Ligustrum vulgare etc.

Covorul ierbaceu din pădure este format din Anemone nemorosa, Scilla bifolia, Galanthus nivalis, Viola montana, Viola odorata, Digitalis grandiflora, Melampyrum bihaliense, Lysimachia punctata, Luzula pilosa, Asparagus tenuifolius, Asparagus officinaris etc.

III. Fauna care traieste pe teritoriul comunei Hălmagiu, județul Arad este reprezentată, în principal, de urmatoarele specii specifice zonei de pădure: mistrețul, (Sus scrofa), căpriorul (Capreolus capreolus), iepurele (Lepus europaeus), viezurele (Meles meles), ursul (Ursus arctos), lupul (Canis lupus), vulpea (Canis vulpes), pisica sălbatică (Felis silvestris), dihorul (Putorius putorius), veverița (Sciurus vulgaris). Din categoria păsărilor: mierla neagră (Turdus merula), turturica (Streptopelia turtur), ciocănitoarea pestriță (Dendrocopos medius) și ciocârlia (Alauda arvensis). Fauna piscicol este diversificată: mreana (Barbus barbus), cleanul (Leuciscus cephalis) scobarul (Chondostroma nasus), știucă (Exos lucius), precum și o serie de pești mărunți.

Dintre amfibieni amintim: broasca râioasă (Bufo viridis), broasca de pământ (Pelobates fuscus) etc. Reptilele sunt reprezentate prin diverse specii de șopârle (Lacerta) și șerpi neveninoși (Natrix Natrix).

Dintre insecte abundă ortoperele, coleopterele, lepidopterele și dipterele, dintre care unele sunt dăunătoare pentru plantele agricole.

Fauna apelor este reprezentată prin fauna râului Crișul Alb, a bălților din lunca sa, precum și a pâraielor ce vin din munți. În biotopul apelor întâlnim specii de pești ca: plătica (Abramis brama), crapul (Cypsinus carpio), carasul (Carassius auratus gibelio), șalăul (Stizosterdion volgense), bibanul (Perca fluviatilis), somnul (Silurus glanis) etc.

Avifauna este reprezentată prin numeroase păsări sedentare, sezoniere sau în pasaj: ciocănitoarea (Picus virilis), mierla (Turdus merula), pițigoii (Parus major), sticletele (Carduelis carduelis), cinteza (Fringilla coelebs), cucul (Cuculus canorus), turturica (Streptopelia turtur), cucuveaua (Athene noctua noctua), graurul (Sturnus vulgaris), coțofana (Pica pica), găinușa de baltă (Gallinula chloropus) etc.

În frunzarul pădurilor își duc viața numeroase nevertebrate, adaptate la acest biotop: râme, diptere, gasteropode, miriapode etc.

Datele privind înființarea Comunei Hălmagiu, județul Arad, prima atestare documentară, precum și evoluția istorică

Din punct de vedere administrativ comuna are în componență unsprezece (11) sate: Hălmagiu - sat reședință de comună situat la o distanță de 136 km față de municipiul Arad, și satele Bănești, Bodești, Brusturi, Cristești, Ionești, Leasa, Leștioara, Poenari, Tisa, Țărmure.

Prima atestare documentară: Hălmagiu: 1359 prima mențiune documentară; Bybarch, Wajwodan olacorum de Holmad.

Bănești (Banyfalva) a fost pomenit în 1441 ca aparținând domeniului Șiriei, danie către Gh Brancovici.

Bodești: 1441-1445, domeniul Șiriei, danie către Gh. Brancovici.

Brusturi: 1464, prima mențiune documentară, Berestfalva, dom. Șiriei:

Cristești: 1439 prima mențiune documentară Cristafalwa, domeniul Șiriei.

Ionești: 1441 prima mențiune documentară Iwnafala.

Leasa: 1439 prima mențiune documentară Leza, aparținând domeniului Șiriei.

Leștioara: 1477, Lyzchora, aparține domeniului Banffy.

Poenari: apare în conscripțiile din 1715-1720.

Tisa: 1439, domeniul Șiriei, danie către Gh. Brancovici.

Țărmure: 1439 (Czermore) domeniul Șiriei, danie către Gh. Brancovici.

Satul Bănești din județul Arad, comuna Hălmagiu, este situat în depresiunea Hălmagiului, fiind legat de satul Hălmagiu printr-un drum comunal DC44. Distanța de 3 km de localitatea Hălmagiu, centrul de comună.

Este atestat în anul 1441 sub numele de Banyafalwa și Bakanyfalva; Felsew Banyafalwa (Băneștii de sus) la 1445; Kisbanya la 1451; Banyesd la 1510, când intră în domeniul nobilului George de Brandenburg.

Numele satului provine cu certitudine de la familia Ban, care a întemeiat satul.

Satul Bodești aparține de comuna Hălmagiu, județul Arad și se află situat la 4 km distanță de șoseaua care leagă orașul Arad de orașul Brad, DC43. Distanța totală de 6 km de localitatea Hălmagiu, centrul de comună.

Este atestat documentar în anul 1441. Se găsește ortografiat sub forma Bodyafalwa între anii 1441 și 1445, iar în anul 1525 sub numele de Bogyesthfalwa, ca aparținând domeniului cetății Șiriei. La 1601 intră în posesia lui Ștefan Toldy.

Numele satului vine de la familia Bodea, cea care a întemeiat localitatea. Familia Bodea a dispărut din zonă în zilele noastre. Numele familiei se mai păstrează însă în câteva toponime din zonă.

Satul Brusturi este o localitate din județul Arad, situată pe valea pârâului Bănești. Aparține din punct de vedere administrativ de comuna Hălmagiu. Face parte din așa-numita Țara Hălmagiului. Distanța de 10 km de localitatea Hălmagiu, centrul de comună. Drum comunal DC44.

Între anii 1464 și 1525 localitatea este menționată ca aparținând de cetatea Șiriei. La 1560 aparține de cetatea Ineului. La 1574 e în proprietatea agăi Moharem, la 1601 trece în proprietatea lui Toldi, iar în 1608 și 1626 proprietar e menționat un anume Petnehazy. În 1626, văduva lui Petnehazy cedează satul principelui Rakoczy, iar la 1650 ajunge proprietate a erariului.

Numele localității a fost ortografiat diferit în funcție de perioada istorică și de cel care a menționat-o. Astfel, se întâlnesc ortografieri de genul Brostd, Borosthfalwa, Brusztur, Also es Felső-Bresztor.

Încă dinainte de anul 1755 a existat în sat o biserică ortodoxă din lemn, care a fost înlocuită în anul 1832 cu una construită din piatră, care există și azi.

Numele satului vine de la planta "brusture" (Lappa major), iubitoare de locuri umede.

Satul Cristești este o localitate din județul Arad, situată lateral de drumul care leagă municipiul Arad de orașul Brad, trecând prin Hălmagiu. Drumul asfaltat care duce în sat trece prin zone de fânețe și pădure. Localitatea aparține din punct de vedere administrativ de comuna Hălmagiu. Face parte din așa-numita Țara Hălmagiului. Distanța de 5 km de localitatea Hălmagiu, centrul de comună. Drum comunal DC44.

Este atestat documentar pentru prima oară în anul 1439, sub numele de Kerezthe Janusfalwa. În 1764 localitatea intră în posesia familiei Bethlen.

În sat a existat o biserică ortodoxă din lemn, din secolul al XVIII-lea. Aceasta a fost supusă unei reparații capitale în anul 1768 și a fost folosită până în anul 1860, când s-a construit actuala biserică de lemn din sat. Pictura acestei ultime biserici a fost realizată în anul 1865.

Numele localității vine de la numele de familie Cristea.

Satul Ionești este o localitate din estul județului Arad. Este ultima localitate din această parte a județului. Aparține din punct de vedere administrativ de comuna Hălmagiu și face parte din așa-numita Țara Hălmagiului. Distanța de 5 km de localitatea Hălmagiu, centrul de comună.

Prima atestare documentară a localității provine din anul 1415, când este amintită sub numele de lanoshaza. În 1439 este consemnată cu numele de Kereszte-lanos-Falwa. În 1441 și 1445 este menționată ca Iwanfalwa, aparținând domeniului cetății Șiria.

Numele de Ionești vine de la cei doi întemeietori ai satului, care se numeau amândoi Ion.

Satul Leasa este o localitate din estul județului Arad, aparținând din punct de vedere administrativ de comuna Hălmagiu.

Satul este amplasat lateral de drumul principal care duce spre județul Hunedoara. Distanța de 7 km de localitatea Hălmagiu, centrul de comună.

Prima atestare documentară a localității a fost făcută în anul 1439, când este amintită cu numele de Leza, aparținând lui Brancovici. În 1670 domn de pământ este aici un anume Ștefan Raț cel Mic.

Numele satului vine de la cuvântul "leasă", adică plasă de prins pește. Fiind amplasat pe malul Crișului, locuitorii săi se îndeletniceau cu pescuitul.

Satul Leștioara este o localitate din estul județului Arad, aparținând din punct de vedere administrativ de comuna Hălmagiu.

Satul este amplasat lateral de drumul principal care duce spre județul Hunedoara. Distanța de 3 km de localitatea Hălmagiu, centrul de comună. Prima atestare documentară a localității a fost făcută în anul 1477, Lyzchora, aparține domeniului Banffy.

Satul Tisa este o localitate din estul județului Arad, aparținând din punct de vedere administrativ de comuna Hălmagiu.

Satul este amplasat lateral dreapta de drumul principal care duce spre județul Hunedoara. Distanța de 5 km de localitatea Hălmagiu, centrul de comună. Prima atestare documentară a localității Tisa: 1439, domeniul Șiriei, danie către Gh. Brancovici.

Satul Țărmure este o localitate din estul județului Arad, aparținând din punct de vedere administrativ de comuna Hălmagiu.

Satul este amplasat lateral dreapta și stânga de drumul principal care duce spre județul Hunedoara. Distanța de 4 km de localitatea Hălmagiu, centrul de comună. Prima atestare documentară a localității Țărmure: 1439 (Czermore) domeniul Șiriei, danie către Gh. Brancovici.

Satul Poienari este o localitate din estul județului Arad, aparținând din punct de vedere administrativ de comuna Hălmagiu.

Satul este amplasat lateral dreapta de drumul principal care duce spre județul Hunedoara. Distanța de 5 km de localitatea Hălmațiu, centrul de comună. Poienari: apare în conscripțiile din 1715-1720.

Istoric

Este atestat documentar sub numele de *Halmagh* în anul 1439, ca aparținând domeniului cetății Șiriei. În acea vreme comuna Hălmațiu era sediul unei circumscripții de exploatare economică, ceea ce o făcea să devină și un centru administrativ politic, militar și cultural.

În timp, localitatea și-a schimbat stăpânii în funcție de evenimentele politice ale vremii. Astfel, în anul 1439 proprietar este Brancovici, la 1441 Marothy, la 1442 Berini, la 1444 Iancu de Hunedoara. La 1445 Capitolul din Alba Iulia introduce pe Iancu de Hunedoara în posesiunea cetății Șiria și a celor șapte districte românești, între care este enumerat și Hălmațiu.

La 1450 Popa Simeon din "satul mare dela Hălmațiu" traduce cele patru Evanghelii în medio-bulgara, limba oficială a bisericii noastre. Un an mai târziu, Iancu de Hunedoara confirmă în vechile sale drepturi de voievod al românilor pe Voievodul Moga de la Hălmațiu și pe fiii săi Mihai și Sandrin. Într-un Registru de la 1561 "Halmagy cum pertinent", (cu apartenențele) este al lui Andrei Bathory și al nobilului Mora.

În 6 decembrie 1600 a trecut pe aici Mihai Viteazul cu suita sa, după ce făcuse un mic popas lângă Hălmațiu, "penes Halmagy". Hălmațiu suferă în anul 1604 un atac devastator din partea sârbilor, care au pustiit valea Crișului Alb. Populația din ținutul Hălmațiuului s-a refugiat în cetatea Hălmațiuului, posesiunea familiei Coasa, dar nu s-a putut adăposti nici aici, căci sfârșindu-se mîncarea și izbucnind holera, mulți au pierit acolo, sub asediu.

În anul 1605 pașa din Timișoara a jefuit de două ori satele de aici, cetatea Hălmațiuului abia putând scăpa nedărâmată. În anul 1628 Hălmațiuul era în posesia lui Ioan Bethlen, iar la anul 1667 în a lui Ioan Bethlen și Martin Balogh. La 9 ianuarie 1670, într-o zi de târg, năvălesc în Hălmațiu vreo 400 turci, omoară câțiva oameni și răpesc mai multe vite și copii. În anul 1688 castelul-fortăreață din Hălmațiu a fost ocupat prin surprindere de la turci de către o ceată de sârbi.

În anul 1703 se așează în sat o unitate de grăniceri austrieci. La 1706, în luptele dintre curuții unguri și armata imperială austriacă, cetatea Hălmațiuului a fost dărâmată până la pământ. Ajungând pe granița dintre Ardeal și Ungaria, Hălmațiuul devine punct de vamă de la 1709, cel dintâi harmințaș (harminczados) fiind Sighismund Edelspacher, prefectul cameral al Aradului începând de la 1713. La 1712 Ladislau Ribiczey, vicecomitele Zarandului, dovedindu-și fidelitatea față de curtea imperială și sub durată revoluției ungurești a lui Rakoczy, cere să i se dea cele 6 sesii iobagionale de la Nagy Halmagy (Hălmațiuul Mare), rămase vacante pe urma stingerii familiei Coasa. Hălmațiuul a avut oficiu vamal până în anul 1747, când a fost mutat la Buteni.

În perioada următoare, Hălmațiuul este implicat activ în răscoala țărănească de la 1784 condusă de Horea, Cloșca și Crișan, precum și în revoluția de la 1848/49. Prefectul Legiunii Auraria Gemina, Avram Iancu, a fost arestat în târgul Hălmațiuului de către garda austriacă la scurt timp după revoluție. Aceștia l-au eliberat în câteva ore, speriați de populația românească din zonă care amenința cu represalii crunte în caz contrar.

Marea Adunare Națională de la Alba Iulia din 1 decembrie 1918 - Din partea poporului român al ținutului Hălmațiuului au fost delegați să voteze unirea cu România, Toma Pop, ca delegat al cercului Hălmațiuului ales de cercul electoral românesc din Ardeal și Banat și protopopul Cornel Lazar, din partea episcopiei Arad. Pe lângă cei doi delegați oficiali, din Hălmațiu au mai participat la marea adunare de la Alba Iulia și un grup de cinci persoane alese în cadrul unei adunări

generale. Acest grup s-a compus din: învățătorul Mihail Vidu, diaconul Eneia Joldea, țăranul Veselie Gheorghe (din satul Țărmure) și tinerii intelectuali Sirca Alexandru și Cătană Vichentie.

Pe câmpurile de luptă ale primului război mondial și-au dat viața hălmăgenii: Butar Petru, Baltă Ioan, Banici Alexandru, Ciungan Adam, Groza Gheorghe, Ianc Nicolae, Jepian Iulius, Mot Alexandru, Paic Nicolae, Paic Petru, Paler Iosif, Sbârcea Ioan și Turuc Petru. Unii dintre eroii acestui război de întregire a neamului, căzuți în luptele de la Hălmăgiu și Dealul Mare își dorm somnul în cimitirul din Tebea, alături de Avram Iancu și tribunii lui. Printre ei, la loc de cinste, se enumeră și sublocotenentul Constantin Bîrsan, rănit în ziua de 16 aprilie 1919.

Dintre hălmăgenii care au rămas pe câmpurile de luptă ale celui de al doilea război mondial: Balta Leontin, Netea Nutu, Banici Napoleon, Bodea Gheorghe, Crisan Alexandru, Coroi Gheorghe, Irhas Traian, Irhas Cornel, Linek Zoltan, dr. Shenc Carol, Pisău Miron, Tămas Constantin, Târcus Petru și Terei Ioan.

S-au succedat apoi reformele administrative. Prin legea nr. 5/9 septembrie 1951 teritoriul țării a fost împărțit în raioane și regiuni. Din plasele Hălmăgiu, Gurahont și Sebis s-a format raionul Gurahont aparținând regiunii Arad. În anul 1956, prin legea nr. 12/7 ianuarie a fost desființată regiunea Arad iar raioanele Gurahont, Ineu și Cris au fost incluse în regiunea Oradea (mai târziu numele ei a fost schimbat în "Crisana"). În fine prin legea nr. 2/1968 au fost desființate raioanele și regiunile revenindu-se la împărțirea teritoriului țării în județe. De la acea dată Hălmăgiul aparține județului Arad.

Monumente istorice de pe raza comunei Hălmăgiu, județul Arad

COD MONUMENT ISTORIC	DENUMIREA	OBSERVAȚII PRIVIND DENUMIREA	ADRESA	DATAREA	PROPRIETARUL
AR-I-s-B-00440	Biserica (Ruine)		Sat Hălmăgiu, comuna Hălmăgiu	sec. XIV- XV	La 1km V de localitate
AR-I-s-B-00441	Ruinele cetății Hălmăgiu		În curtea școlii	sec. XVI -XVIII	comuna Hălmăgiu
AR-II-m-B-00589	Biserica de lemn "Pogorârea Duhului Sfânt"		sat BODEȘTI, nr.48 comuna Hălmăgiu	1750 - 1760	Parohia Ortodoxă Bodești
AR-II-m-B-00599	Biserica de lemn "Sf. Arhangheli Mihail și Gavriil"		sat CRISTEȘTI, nr.18 comuna Hălmăgiu	1860	Parohia Ortodoxă Cristești
AR-II-m-A-00608	Biserica Voivodală „ Adormirea Maicii Domnului „		str. Avram Iancu , nr.31, comuna Hălmăgiu	cca. 1440,transf. sec. XVIII	Parohia Ortodoxă Hălmăgiu
AR-II-m-B-00609	Biserica "Nașterea Născătoarei de Dumnezeu"		str. Avram Iancu , nr.33A , comuna Hălmăgiu	1760	Parohia Ortodoxă Hălmăgiu
AR-II-m-B-00610	Hanul "Birtul Mare" (fostă stație de poștalion)	Hanul „Moșilor,,	str. Avram Iancu , nr.25, comuna Hălmăgiu	sf. sec. XVIII	Proprietar cunoscut
AR-II-m-B-00614	Biserica de lemn "Sf. Mucenic Gheorghe"		sat IONEȘTI, nr.59 comuna Hălmăgiu	1730	Parohia Ortodoxă Ionești
AR-II-m-A-00654	Biserica de lemn "Sf. Apostoli Petru și Pavel"		sat TISA , nr.34 comuna Hălmăgiu	1770	Parohia Ortodoxă Tisa
AR-II-m-A-00656	Biserica de lemn "Sf. Arhangheli Mihail și Gavriil"		sat ȚĂRMURE , nr.62 comuna Hălmăgiu	1780	Parohia Ortodoxă Țărmure

AR-III-m-B-00673	Monumentul lui Avram Iancu		Str. Vălicuței f.n., în parcul din centrul localității , comuna Hălmagiu	1974	comuna Hălmagiu
AR-III-m-B-00674	Monumentul Eroilor neamului		Str. Vălicuței f.n., în centrul localității , comuna Hălmagiu	1933	comuna Hălmagiu
AR-IV-m-B-00693	Troița Eroilor		Str. Calea Moșilor f.n., "Valea Băneștilor", comuna Hălmagiu	1934	comuna Hălmagiu

Târguri și piețe tradiționale pe raza comunei Hălmagiu, județul Arad.

Localitatea	ZILE DE:		DATA CALENDARISTICĂ TRADIȚIONALĂ A TÂRGULUI											
	PIAȚĂ	TÂRG	Ian.	Feb.	Mar.	Apr.	Mai	Iun.	Iul.	Aug.	Sept.	Oct.	Noi.	Dec.
Hălmagiu	Sâmbăta	Sâmbăta			înainte de Sf. Teodor	Sâmbăta înainte de Florii		Înainte de Sf.Petru și Pavel		Sâmbăta înainte de Sf. Maria		înainte de Sf. Dumitru		înainte de Sf. Nicolae

**Componenta și structura populației Comunei Hălmațiu, județul Arad,
defalcate pe localități componente**

Populația la RPL 2011	Nr. locuitori
Comuna Hălmațiu	2852
Satul Hălmațiu	978
Satul Bănești	228
Satul Bodești	131
Satul Brusturi	387
Satul Cristești	103
Satul Ionești	158
Satul Leasa	206
Satul Leștioara	42
Satul Poienari	198
Satul Țărmure	210
Satul Tisa	202
Structură etnică	
români	2774
maghiari	3
slovaci	
romi	3
Structură pe sexe	
masculin	1373
feminin	1479

Componenta nominală, perioada/periodele de exercitare a mandatelor aleșilor locali de la nivelul COMUNEI HĂLMAGIU, JUDEȚUL ARAD, precum și apartenența politică a acestora, începând cu anul 1992**PRIMAR**

a)mandatul 1992-1996

Nr. crt.	Nume si prenume	Data nasterii	Apartenenta politica	Perioada
0	1	2	3	4
1.	Rasovan Vasile		PDAR	1992-1996

b)mandatul 1996-2000

Nr. crt.	Nume si prenume	Data nasterii	Apartenenta politica	Perioada
0	1	2	3	4
1.	Iorga Emil-Marin		Candidat independent	1996-2000

c)mandatul 2000-2004

Nr. crt.	Nume si prenume	Data nasterii	Apartenenta politica	Perioada
0	1	2	3	4
1.	Iorga Emil-Marin		Candidat independent	2000-2004

d)mandatul 2004-2008

Nr. crt.	Nume si prenume	Data nasterii	Apartenenta politica	Perioada
0	1	2	3	4
1.	Iorga Emil-Marin		Candidat independent	2004-2008

e)mandatul 2008-2012

Nr. crt.	Nume si prenume	Data nasterii	Apartenenta politica	Perioada
0	1	2	3	4
1.	Țoca Adrian		PSD/PDL	2008-2012

f)mandatul 2012-2016

Nr. crt.	Nume si prenume	Data nasterii	Apartenenta politica	Perioada
0	1	2	3	4
1.	Țoca Adrian		PNL	2012-2016

g)mandatul 2016-2020

Nr. crt.	Nume si prenume	Data nasterii	Apartenenta politica	Perioada
0	1	2	3	4
1.	Țoca Adrian		PNL	2016-2020

h)mandatul 2020-2024

Nr. crt.	Nume si prenume	Data nasterii	Apartenenta politica	Perioada
0	1	2	3	4
1.	Dărău Gheorghe		Candidat Independent	2020-2024

Componenta nominală, perioada/perioadele de exercitare ale mandatelor aleșilor locali de la nivelul COMUNEI HĂLMAGIU, JUDEȚUL ARAD, precum și apartenența politică a acestora, începând cu anul 1992

I. CONSILIERI LOCALI

a) mandatul 1992-1996

Nr. crt.	Nume si prenume	Data nasterii	Apartenența politica	Perioada
0	1	2	3	4
1.	Kozak Iosif		PDAR	1992-1993
2.	Mateș Ioan		PDAR	1992-1996
3.	Groza Adrian		PDAR	1992-1996
4.	Huc Teodor		PDAR	1992-1996
5.	Paic Cornel		PDAR	1992-1996
6.	Rad Mircea		PDAR	1992-1996
7.	Banciu Ioan		FSN	1992-1994
8.	Lucaciu Sabin		FSN	1992-1994
9.	Mariș Octavian		FSN	1992-1996
10.	Coroi Mircea		PUNR	1992-1996
11.	Oana Voicu- Octavian		PUNR	1992-1996
12.	Dușan Adam		Conv. Democrata	1992-1996
13.	Dărău Dănuț- Ovidiu		FSN	1994-1996
14.	Mateș Gheorghe		PDAR	1993-1996
15.	Oana Constantin		FSN	1994-1996

b) mandatul 1996-2000

Nr. crt.	Nume si prenume	Data nasterii	Apartenența politica	Perioada
0	1	2	3	4
1.	Dărău Dănuț- Ovidiu		PSM	1996-2000
2.	Nicoară Mircea		PSM	1996-2000

3.	Huc Teodor		PSM	1996-2000
4.	Florea Marinică		PDAR	1996-2000
5.	Purlea Ioan		PDAR	1996-2000
6.	Onc Nihai		PDSR	1996-1997
7.	Groza Gheorghe		PDSR	1996-2000
8.	Rus Mircea		PL.93	1996-2000
9.	Cobzariu Iosif-Florin		PL.93	1996-2000
10.	Şortoc Gheorghe		CDR	1996-2000
11.	Colf Ioan		PUNR	1996-2000
12.	Banciu Ioan		USD	1996-2000
13.	Rus Gheorghe		MER	1996-2000
14.	Groza Ilie-Ioan		PDSR	1997-2000

c)mandatul 2000-2004

Nr. crt.	Nume si prenume	Data nasterii	Apartenenta politica	Perioada
0	1	2	3	4
1.	Nicula Cornel-Teodor		PDSR	2000-2001
2.	Onc Mihai		PDSR	2000-2004
3.	Giurgiu Mihaiu		PDSR	2000-2004
4.	Groza Gheorghe		PDSR	2000-2004
5.	Oana Mircea-Traian		ApR	2000-2004
6.	Morcan Ioan		ApR	2000-2004
7.	Veselie Viorica		ApR	2000-2004
8.	Budugan Gheorghe-Dumitru		PD	2000-2003
9.	Banciu Ioan		PD	2000-2004
10.	Mihaiţ Roman		ANCD	2000-2004
11.	Sircuţa Liviu		ANCD	2000-2004
12.	Colf Ioan		PUNR	2000-2003

13.	Moțica Mărioara		PUNR	2000-2004
14.	Groza Adrian		PDSR	2001-2004
15.	Budugan Sabin		PD	2003-2004
16.	Coroi Mircea-Radu		PUNR	2003-2004

d)mandatul 2004-2008

Nr. crt.	Nume si prenume	Data nasterii	Apartenenta politica	Perioada
0	1	2	3	4
1.	Ardelean Octavia-Eleonora		PD	2004-2008
2.	Banciu Gheorghe		PNL	2004-2006
3.	Coroi Mircea-Radu		PUNR	2004-2008
4.	Dragoș Traian		PNȚCD	2004-2008
5.	Morcan Ioan		PNL	2004-2008
6.	Moțica Mărioara		PRM	2004-2008
7.	Nicoară Gheorghe		PSD	2004-2008
8.	Nicula Cornel-Teodor		PSD	2004-2008
9.	Oana Mircea-Traian		PD	2004-2008
10.	Purlea Ioan		PSD	2004-2008
11.	Sirban Ioan-Călin		PRM	2004-2008
12.	Veseliu Viorica		PSD	2004-2007
13.	Banciu Ioan		PD	2004-2008
14.	Petrovici Doina-Marcela		PNL	2006-2008
15.	Țoca Adrian		PSD	2007-2008

e)mandatul 2008-2012

Nr. crt.	Nume si prenume	Data nasterii	Apartenenta politica	Perioada
0	1	2	3	4
1.	Budugan Gheorghe-Dumitru		PDL	2 luni

2.	Codrean Gheorghe		PNL	2008-2012
3.	Crișan Daniel- Gheorghe		PNG-NG	2008-2012
4.	Dărau Adrian		PSD	2008-2012
5.	David Victor- Gheorghe		PNL	2008-2010
6.	Dragoș Traian		PNȚCD	2008-2012
7.	Groza Cosmin- Adrian		PSD	2008-2012
8.	Ioanăș Gheorghe		PDL	2008-2012
9.	Mariș Dragomir		PSD	2008-2012
10.	Mihiț Roman		PNȚCD	2008-2012
11.	Oana Mircea-Traian		PC	2008-2012
12.	Oneț Laurențiu		PSD	2008-2012
13.	Sirban Ioan-Călin		PRM	2008-2012
14.	Banciu Ioan		PDL	2008-2012
15.	Groza Adrean		PNL	2010-2012

f)mandatul 2012-2016

Nr. crt.	Nume si prenume	Data nasterii	Apartenenta politica	Perioada
0	1	2	3	4
1.	Brănețiu Diana- Alina		MCL	2012-2016
2.	Oana Mircea- Traian		PC	2012-2016
3.	Dragoș Sabin		PNL	2012-2016
4.	Dușan Traian- Gheorghe		PSD	2012-2016
5.	Giurgiu Aurel-Călin		MCL	2012-2016
6.	Groza Cosmin- Adrian		PNL	2012-2016
7.	Ioanăș Gheorghe		MCL	2012-2016
8.	Moțica Mircea		MCL	2012-2016

9.	Sida Dorel		MCL	2012-2016
10.	Sima Nicolae		PSD	2012-2016
11.	Sircuța Liviu		PNL	2012-2016
12.	Tonța Daniel		PP-DD	2012-2016
13.	Tulea Mircea		PSD	2012-2016

g)mandatul 2016-2020

Nr. crt.	Nume si prenume	Data nasterii	Apartenenta politica	Perioada
0	1	2	3	4
1.	Giurgiu Aurel-Călin		PNL	2016-2020
2.	Groza Cosmin- Adrian		PNL	2016-2019
3.	Ioanăș Gheorghe		PNL	2016-2020
4.	Leahu Dănuț- Cantemir		ALDE	2016-2020
5.	Luca Traian		PNL	2016-2020
6.	Oncu Ioan-Flavius		PSD	2016-2020
7.	Rada Nicolae-Voicu		PNL	2016-2020
8.	Oana Mircea-Traian		PSD	2016-2020
9.	Sida Dorel		PMP	2016-2020
10.	Sircuța Liviu		PNL	2016-2020
11.	Cotoc Constantin		ALDE	2017-2020
12.	Vasii Nicolae		ALDE	2016-2017

h)mandatul 2020-2024

Nr. crt.	Nume si prenume	Data nasterii	Apartenenta politica	Perioada
0	1	2	3	4
1.	Bora Nicu-Petru		ALDE	2020...
2.	Groza Cosmin- Adrian		PNL	2020...
3.	Ioanăș Gheorghe		PNL	2020...
4.	Oana Mircea- Traian		PSD	2020...

5.	Oncu Ioan-Flavius		Pro Romania	2020...
6.	Popoviciu Ioan-Nicolae		PSD	2020...
7.	Rada Nicolae-Voicu		PNL	2020...
8.	Roman Daniel		PNL	2020...
9.	Sbîrcea Voichița		PSD	2020...
10.	Sida Dorel		PMP	2020...
11.	Țoca Adrian		PNL	2020...

II.VICEPRIMARI

a)mandatul 1992-1996

Nr. crt.	Nume si prenume	Data nasterii	Apartenenta politica	Perioada
0	1	2	3	4
1.	Florea Marinică		PDAR	1992-1996

b)mandatul 1996-2000

Nr. crt.	Nume si prenume	Data nasterii	Apartenenta politica	Perioada
0	1	2	3	4
1.	Onc Mihai		PDSR	1996-2000

c)mandatul 2000-2004

Nr. crt.	Nume si prenume	Data nasterii	Apartenenta politica	Perioada
0	1	2	3	4
1.	Nicula Cornel-Teodor		PDSR	2000-2003
2.	Budugan Gheorghe-Dumitru		PD	2003-2004

d)mandatul 2004-2008

Nr. crt.	Nume si prenume	Data nasterii	Apartenenta politica	Perioada
0	1	2	3	4
1.	Budugan Gheorghe-Dumitru		PD	2004-2008

e)mandatul 2008-2012

Nr. crt.	Nume si prenume	Data nasterii	Apartenenta politica	Perioada
0	1	2	3	4
1.	Codrean Gheorghe		PNL	2008-2012

f)mandatul 2012-2016

Nr. crt.	Nume si prenume	Data nasterii	Apartenenta politica	Perioada
0	1	2	3	4
1.	Sircuța Liviu		PNL	2012-2016

g)mandatul 2016-2020

Nr. crt.	Nume si prenume	Data nasterii	Apartenenta politica	Perioada
0	1	2	3	4
1.	Giurgiu Aurel-Călin		PNL	2016-2020

h)mandatul 2020- 2024

Nr. crt.	Nume si prenume	Data nasterii	Apartenenta politica	Perioada
0	1	2	3	4
1.	Rada Nicolae-Voicu		PNL	2020-

Procedura privind acordarea titlului de "Cetățean de onoare al Comunei"

Procedura privind acordarea titlului de "CETĂȚEAN DE ONOARE AL COMUNEI HĂLMAGIU" a fost reglementată prin HOTĂRĂREA Consiliului Local Hălmagiu nr. 33/28.06.2019 privind aprobarea regulamentului pentru acordarea titlului de "CETĂȚEAN DE ONOARE AL COMUNEI HĂLMAGIU"

Anexa la HCL 33 din 28.06.2019

REGULAMENT PENTRU ACORDAREA TITLULUI DE "CETĂȚEAN DE ONOARE AL COMUNEI HĂLMAGIU"

Titlul de "Cetățean de onoare al comunei HĂLMAGIU" reprezintă cea mai înaltă distincție civică acordată de Consiliul local al comunei HĂLMAGIU.

Capitolul I Generalități

Art. 1. Titlul se acordă, după caz, din inițiativa:

- a) primarului,
- b) consilierilor locali,
- c) persoanelor juridice care desfășoară activitate în domeniul/domeniile în care s-a afirmat cel propus;
- d) unui număr de cel puțin 5% din populația cu drept de vot a comunei HĂLMAGIU, pe baza unui tabel semnat de către aceștia, care va sta la baza unui proiect de hotărâre promovat de un consilier, sau un grup de consilieri locali.

Art. 2. Acordarea titlului nu este condiționată de:

- a) cetățenie;
- b) naționalitate;
- c) vârstă;
- d) domiciliu;
- e) sex;
- f) religie;
- g) apartenența politică;

Art. 3. Titlul se acordă după caz:

- a) în timpul vieții celui în cauză;
- b) post-mortem;

Art. 4. Titlul are următoarele caracteristici:

- a) este personal;
- b) este netransmisibil;
- c) este un drept al titularului;
- d) are valabilitate nedeterminată;

Capitolul II Categoriile de personalități îndreptățite la primirea titlului

Art. 5. Sunt îndreptățite să fie propuse pentru acordarea titlului, categoriile de personalități care se găsesc în una din situațiile următoare:

- 272
- a) personalități cu recunoaștere națională sau universală care și-au adus contribuții la dezvoltarea comunei HĂLMAGIU și a imaginii acesteia;
 - b) personalități care, prin realizările lor deosebite, au făcut cunoscut numele comunei HĂLMAGIU în țară și străinătate;
 - c) persoane care, prin acțiunile lor, au preântâmpinat producerea de evenimente deosebit de grave, sau prin sacrificiul suprem au salvat viețile concetățenilor lor, în comuna HĂLMAGIU;
 - d) persoane care, prin acțiunile lor dezinteresate (donații, acțiuni umanitare etc.), au produs o îmbunătățire simțitoare a condițiilor de viață a locuitorilor comunei HĂLMAGIU;
 - e) unor foști deținuți politici, sau veterani de război care prin activitatea lor ulterioară au contribuit la imaginea pozitivă a comunei HĂLMAGIU în lume;
 - f) unor sportivi locali, care au obținut rezultate deosebite în competiții sportive internaționale.
 - g) Unor artiști locali, care au obținut rezultate deosebite în concursuri internaționale.

Cap. III Incompatibilități

Art. 6. Nu pot primi titlul persoanele care se găsesc în una din următoarele situații:

- a) condamnate prin hotărâre judecătorească definitivă, pentru infracțiuni contra statului, crime împotriva umanității, fapte penale ;
- b) care au dosare pe rol, în cauze care ar leza imaginea titlului, propunerea se va face după clarificarea situației juridice.

Art. 7. Persoanele care se găsesc în una din situațiile prevăzute la art. 6, după caz:

- a) nu pot obține titlul;
- b) pierd titlul obținut.

Cap. IV Procedura acordării, înmânării și înregistrării titlului

Art. 8. Procedura dezbaterii candidaturilor este următoarea:

(1). Documentele cu propunerile se înregistrează la Registratura Primăriei comunei HĂLMAGIU.

(2). Documentele vor cuprinde cel puțin următoarele înscrisuri:

- a) Declarație tip de acceptare a titlului de Cetățean de Onoare al comunei HĂLMAGIU;
- b) Actul de identitate ;
- c) Curriculum Vitae în original;
- d) Certificat de cazier judiciar în original/ sau declarație pe proprie răspundere;
- f) actul de deces al celui propus, după caz (copie vizată cu originalul);

(3). Secretarul întocmește referatul și proiectul de hotărâre și le înaintează primarului, pentru a fi aprobate și Comisiei de specialitate din cadrul Consiliului local pentru a fi discutate și pentru eliberarea avizului.

(4). Propunerile se dezbate în plenul Consiliului local al comunei HĂLMAGIU, în sesiune ordinară sau extraordinară.

(5). Sinteza referatului întocmită de secretar, va fi citită în plenul sesiunii Consiliului local al comunei HĂLMAGIU, de către președintele de sesiune.

(6). Acordarea titlului se va face în plenul Consiliului local al comunei HĂLMAGIU sau la un eveniment local (Zilele comunei), în cadrul festiv.

(7). Propunerile respinse nu pot fi reînscruse în dezbateri în aceeași legislatură.

(8). Decernarea titlului se face de către primarul comunei HĂLMAGIU, iar în lipsa acestuia de către decanul de vârstă al Consiliului local sau a altui consilier delegat.

Art. 9. Metodologia înmânării titlului este următoarea:

- a) Președintele de sesiune anunță festivitatea ce urmează să se desfășoare;
- b) Primarul comunei HĂLMAGIU prezintă motivele care au stat la baza hotărârii.
- c) Primarul comunei HĂLMAGIU înmânează diploma de "Cetățean de onoare al comunei HĂLMAGIU", persoanei laureate sau persoanei care o reprezintă.

d) Pot lua cuvântul și alte persoane prezente care doresc să sublinieze pe scurt meritele laureatului;

e) Cuvântul persoanei laureate sau al reprezentantului acesteia;

Art. 10. Diploma este înscrisă de către secretar în Registrul cu evidență a Cetățenilor de onoare ai comunei HĂLMAGIU.

Capitolul V Drepturi dobândite de deținătorii titlului

Art. 11. Deținătorii titlului dobândesc următoarele drepturi specifice:

a) dreptul de a lua cuvântul la ședințele Consiliului local al comunei HĂLMAGIU, la dezbaterile materialelor care privesc întreaga comunitate;

b) dreptul de a participa la toate manifestările desfășurate sub patronajul Consiliului Local al comunei HĂLMAGIU sau în care acesta este co-organizator;

c) dreptul de a participa gratuit la toate manifestările cultural-sportive organizate de instituțiile aflate în subordinea Consiliului local al comunei HĂLMAGIU;

Art. 12. Drepturile prevăzute la art 11 încetează în următoarele situații:

a) decesul titularului;

b) retragerea titlului.

Cap. VI Retragerea titlului

Art. 13. Titlul se retrage în următoarele situații:

a) atunci când, ulterior decernării, apar incompatibilitățile prevăzute la art. 6;

b) atunci când persoana laureată produce prejudicii de imagine sau de altă natură comunei HĂLMAGIU, locuitorilor săi sau țării;

Art. 14. Retragerea titlului se face de către Consiliul local al comunei HĂLMAGIU, după următoarea metodologie:

a) este sesizat Consiliul local al comunei HĂLMAGIU de către persoanele menționate la art. 1;

b) dezbaterile cazului se va face în cadrul comisiilor Consiliului local;

c) retragerea titlului se va face prin hotărâre a Consiliului local.

d) la ședința Consiliului local, va fi invitat deținătorul titlului, iar dacă va fi prezent, i se va acorda cuvântul, la solicitarea sa;

e) în caz de neparticipare, hotărârea urmează a i se comunica în termen de 15 zile.

Cap. VII Îndatoriri ale cetățenilor de onoare

Art. 15. Cetățenii de onoare au datoria de a promova imaginea comunei HĂLMAGIU.

Cap. VIII Dispoziții finale

Art. 16. Informațiile publice referitoare la Cetățenii de Onoare vor fi publicate și în format electronic pe portalul Primăriei comunei HĂLMAGIU, la rubrica special deschisă ca urmare a acestui regulament.

Rețeaua rutieră

A) Drumuri de interes național

1. Autostrăzi

Autostrada (denumirea), cu o lungime de ... (numar)de km pe teritoriul Comunei Hălmagiu, județul Arad.

2. Drumuri expres

Drumul expres (denumirea), cu o lungime de (numar)de km pe teritoriul Comunei Hălmagiu, județul Arad.

3. Drumuri internaționale «E»

Drumul internațional «E» Drum european E 79 – Ionești – limită UAT Vârfurile, cu o lungime de **13,93 km** pe teritoriul Comunei Hălmagiu, județul Arad.

4. Drumuri naționale principale

Drumul național DN 76 - Ionești – limită UAT Vârfurile, cu o lungime de **13,93 km** pe teritoriul Comunei Hălmagiu, județul Arad.

5. Drumuri naționale secundare

Drumul național (denumirea), cu o lungime de (numar) de km pe teritoriul Comunei Hălmagiu, județul Arad. – NU ESTE CAZUL

B) Drumuri de interes județean

Drumul județean DJ 792F – DN76 – limită UAT Hălmăgel, cu o lungime de **1,3 km** pe teritoriul Comunei Hălmagiu, județul Arad.

C) Drumuri de interes local

1. Drumuri comunale

Drumul comunal:

DC 43 Bodești – 2 km

DC 44 Brusturi – 10 km

DC 47 Ionești-Poienari – 5,1 km

DC49A Hălmagiu – 1,6 km

DC50 Tisa – 3,66 km

DC 50A Țărmure – 3,1 km

DC 50B Leasa – 5,3 km.

2. Drumuri vicinale

Se va completa cu numarul total al drumurilor vicinale si lungimea totala exprimata in km pe care aceste drumuri o insumeaza.

- Drumuri vicinale în lungime totală de 16,8 km.

3. Străzi

Se va completa cu numarul total al strazilor si lungimea totala exprimata in km pe care aceste strazi o insumeaza.

- 27 de străzi în lungime totală de 22,805 km.

Rețeaua de căi ferate

- Linie, cale ferată convențională care străbate teritoriul comunei de la limita cu comuna Vârfurile – jud. Arad până la limita cu comuna Vața de jos –jud. Hunedoara în lungime de aproximativ 15 km

Rețeaua de căi navigabile interioare și porturi

- NU ESTE CAZUL.

Rețeaua de aeroporturi

- NU ESTE CAZUL.

Rețeaua de transport combinat

- NU ESTE CAZUL.

Principalele instituții din domeniul educației, cercetării, culturii, sănătății, asistenței sociale, presei, radioului, televiziunii și altele asemenea

I. Instituții din domeniul educației și cercetării

- LICEUL TEHNOLOGIC „MOGA VOIEVOD” HĂLMAGIU (PRI;GIM;LIC TEH)
- GRADINITA CU PROGRAM NORMAL Hălmagiu/PRE

II. Instituții din domeniul culturii

- Biblioteca comunală Hălmagiu - Hălmagiu, Str. Vălicuței, nr. 5
- Cămin Cultural Hălmagiu - Hălmagiu, Str. Vălicuței, nr. 5
- Cămin Cultural Bănești - Com.Hălmagiu, sat Bănești, nr. 51
- Cămin Cultural Brusturi - Com.Hălmagiu, sat Brusturi, nr. 62
- Cămin Cultural Bodești - Com.Hălmagiu, sat Bodești, nr. 47
- Cămin Cultural Cristești - Com.Hălmagiu, sat Cristești, nr. 38
- Cămin Cultural Leasa - Com.Hălmagiu, sat Leasa, nr. 46
- Cămin Cultural Poienari - Com.Hălmagiu, sat Poienari, nr. 8
- Cămin Cultural Tisa - Com.Hălmagiu, sat Tisa, nr. 84
- Cămin Cultural Țărmure - Com.Hălmagiu, sat Țărmure, nr. 28

III. Instituții din domeniul sănătății

- Cabinet Medical Individual Dr. Petrovici Maria Persida
- Cabinet Medical Individual Dr. Conovalciuc Svetlana
- Cabinet Medical Individual Dr. Colf Simona
- Cabinet Medical Individual Dr. Șupială Corina-Dana

IV. Instituții din domeniul asistenței sociale

- Compartimentul Asistență Socială din cadrul aparatului de specialitate a primarului comunei Hălmagiu.

V. Instituții din domeniul presei, radioului, televiziunii și altele asemenea

- Nu este cazul.

VI. Instituții în domeniul tineretului și sportului

- Asociația Sportivă Hălmagiu – 1995

**Principalele funcțiuni economice, capacități
de producție diversificate din sectorul secundar
și terțiar, precum și din agricultură**

SC Gospodarul Isteț SRL	Comerț materiale construcții
SC Beby Impex SRL	Comerț, alimentație publică, stație carburanți, cazare
SC Miritex SRL	Producție mobilier
SC Montana Izvor SRL	Alim. publică
SC Ro-Marg Prod SRL	Producție sucuri și băuturi alc.
SC Dori Gel Almar SRL	Comerț, alimentație publică, carne, produse și preparate din carne, cazare, etc.
Asociația Composesoratului Bănești	pădure
Composesoratul de pădure Bodești	pădure
Composesoratul de pădure Cristești	pădure
Composesoratul de pădure Poienari	pădure
Composesoratul de pădure Leasa	pădure
Composesoratul de pădure Ionești	pădure
Composesoratul de pădure Țărmure	pădure
Composesoratul de pădure Tisa	pădure
Composesoratul Urbarial Leștioara	pădure
Asociația Composesoratul Urbarial Hălmagiu	pădure
Asociația Ocolul Silvic „Codrii Iancului,, Hălmagiu	Ocol silvic
SC Balta Sivia Ferm Mixt SRL	Creștere animale, activități agricole
Crimona Comtur SRL Brusturi	Comerț
Dani&Daniela Forest Bănești	Comerț
Doristrans SRL Hălmagiu	Comerț, transporturi
Direct Industrial SRL Hălmagiu	Comerț, transporturi
Expo Flavius SRL Hălmagiu	Comerț, transporturi, lucrări
Forest Carmen SRL Brusturi	Comerț, transporturi
Forest tranzit 2019 SRL Leasa	Comerț, transporturi
Hălmăgean Forest SRL Hălmagiu	Comerț
Roditex Impex SRL Hălmagiu	Comerț piese auto
Tuberoza SRL Hălmagiu	Comerț
YUA-Morcan Trans Hălmagiu	transporturi
Micstar Travel SRL Brusturi	Comerț, transporturi
Mariș Forest 2014 SRL Hălmagiu	Comerț, transporturi
SC Agro Ferma GIG SRL Tisa	Creștere animale, activități agricole
SC Agro Com Ovi Rus SRL Ionești	Creștere animale, activități agricole
II Rus Dorin Silviu Brusturi	Creștere animale, activități agricole
PFA Rada Nicolae Voicu Țărmure	Apicultură
II Munteanu Mihaela Liliana Ionești	Creștere animale, activități agricole
II Martari Mihaela Ioana Bodești	Creștere animale, activități agricole
Producători particulari, persoane fizice, de produse agricole și animale care posedă atestate de producător	

Inventarul bunurilor aflate în patrimoniul Comunei Hălmagiu, județul Arad.

I. Inventarul bunurilor imobile din domeniul public al Comunei Hălmagiu, județul Arad

Nr. crt.	Codul de clasificare	Denumirea bunului	Elemente de identificare	Anul dobândirii sau, după caz, dării în Folosință	Valoarea De Inventar - mii lei -	Situația Juridică
0	1	2	3	4	5	6
1	1.3.7.1.	Drum Comunal 43	km 0+000-1+500 DN 76-Bodești L = 1,500 km l = 10(5) m Sc = 7500 mp St = -5000 mp	1968	2.070.000	LG.82/1998 HG 540/2000
2	1.3.7.1.	Drum Comunal 44	km 0+000-9+700 Bănești-Brusturi L = 9,700 km l=10(5)m Sc = 4850 mp St =97000 mp	1968	11.454.000 674.000	LG. 82/1998 HG 540/2000
3	1.3.7.1.	Drum Comunal 47	km 4+500-8+300 Poenari-Țohești L = 3,800 km l=10(5)m Sc = 41500 mp St =83000 mp	1968	5.244.000	LG.82/1998 HG 540/2000
4	1.3.7.1.	Drum Comunal 49 A_	km 0+400-2+000 Hălmagiu-Țohești L = 1,600 km l = 10(5) m Sc = 8000 mp St =16000 mp	1968	2.208.000	LG.82/1998 HG 540/2000
5	1.3.7.1.	Drum Comunal 50	km 0+000-2+000 DN 76-Tisa L = 2,000 km l = 10(5) m Sc = 10000 mp St = 20000 mp	1968	2.276.000	LG. 82/1998 HG 540/2000
6	1.3.7.1.	Drum Cornual 50A	km 0+000-0+900 DN 76-Țărmure L = 0,900 km l = 10(5) m Sc = 4500 mp St =9000 mp	1968	414.000	LG. 82/1998 HG 540/2000
7	1.3.7.2.	Drum Comunal 49A	km 0+000-0+400 Hălmagiu-Țohești L = 0,400 km l=10(5,5) Sc = 2200 mp St = 4000 mp	1968	1.104.000	LG. 82/1998 HG 540/2000 0
8	1.3.17.2.	Pod pe drum comunal 50	Tisa km 0+890 nr. deschideri 4/54 m	1968	2.700.000	LG. 82/1998 HG 540/2000
9	1.3.17.2.	Pod pe drum comunal 50	Tisa km 1+490 nr. deschideri : 2/35,35 m		1.767.500	LG. 82/1998 HG 540/2000
10	1.3.17.2.	Pod pe drum comunal 44	Brusturi km 4+400 nr. deschideri : 1/7,0 m	1968	350.000	LG. 82/1998 HG 540/2000
11	1.3.17.2.	Pod pe drum comunal 44	Brusturi km 6+550 nr. deschideri : 1/7,6 m	1	380.000	LG. 82/1998 HG

						540/2000
12	1.3.7	Străzi si trotuare	Modernizate S=34500mp ;l=5,75km; Pietruite S=137.600 mp;l=59,4 km; De pamant S=50.400 mp ;l=16,8 km			H.C.L. Nr.26/99
13	1.3.7.	Drumuri vicinale	50.400 mp L = 16,8 km			H.C.L. Nr.26/99
14	1.3.17	Poduri si Podețe	24 bucati			H.C.L. Nr.26/99
15		Groapa de gunoi	2.500 mp	1998		H.C.L. Nr.26/99
16	1.5.1	Piața agro-alimentara	3 ha	1954		H.C.L. Nr.26/99
17	1.6.2	Parcuri publice, spatii verzi si terenuri de joaca pentru copii	2 ha	1954		H.C.L. Nr.26/99
18	1.6.2	Baze sportive	8.400 mp	1926		H.C.L. Nr.26/99

		Cișmele publice	2 buc	1992		H.C.L. Nr.26/99
(20)		Cimitire	6,26 ha	1950-1960		H.C.L. Nr.26/99
21	1.6.4	Clădire Primărie	Str.Primăriei Nr.9; 750 mp; 10 camere	1900	19,863	H.C.L. Nr.26/99
22	1.6.4	Teren (curtea primăriei)	2.000 mp	1900	140,000	H.C.L. Nr.26/99
23	1.6.4	Clădire fost Sfat Pop.Bănești	Nr.2;470 mp,7 camere	1889	105,700	H.C.L. Nr.26/99
24	1.6.2	Cămin Cultural Halmagiu	Str.Vălicuței nr.5S=310 mp; 7 camere;	1970	31,944	H.C.L. Nr.26/99
25	1.6.2	Teren (curtea cămin)	S=2.200 mp	1970	315,000	H.C.L. Nr.26/99
26	1.6.2	Cămin cultural Poienari	S=200 mp ;2 camere;nr.8	1971	36,160	H.C.L. Nr.26/99
27		Teren (curtea căminului)	S=400 mp CF 340	1971	42,000	H.C.L. Nr.26/99
28	1.6.2	CaminCultural Tisa	Nr.84 ;S=160 mp;2 camere CF 444	1969	53,600	H.C.L. Nr.26/99
29	1.6.2	Cămin cultural Leasă	Nr.46 ;S=310 mp;4 camere	1988	261,000	H.C.L. Nr.26/99
30		Teren (urtea căminului)	1.000mp	1988	70,000	H.C.L. Nr.26/99
31	1.6.2	Cămin cultural Bănești	Nr.54 ;S=180 mp;2 camere CF 172	1960	81,000	H.C.L. Nr.26/99
32		Teren (curtea primăriei)	2.000 mp	1960	140,000	H.C.L. Nr.26/99
33	1.6.2	Cămin cultural Cristesti	Nr.38 ;S=120 mp;2 camere CF 78	1976	48,400	H.C.L. Nr.26/99
34		Teren (curtea căminului)	400 mp	1976	28,000	H.C.L. Nr.26/99
35	1.6.2	Cămin cultural Brusturi	Nr.63 ;310 mp ;5 camere CF 250	1972	80,000	H.C.L. Nr.26/99
36		Teren (curtea Căminului)	900 mp	1972	63,000	H.C.L. Nr.26/99
37	1.6.2	Grădinița Halmagiu	Nr.9,130 mp;5 camere CF 128	1900	79,600	H.C.L. Nr.26/99
38		Teren (curte + gradina)	2.374 mp	1900	166,000	H.C.L. Nr.26/99
39	1.6.2	Scoală gen. Halmagiu	Str.Primăriei nr.8;S=1.000 mp;28 camere	1974	990,865	H.C.L. Nr.26/99
40		Teren (curte+teren sport)	3.000 mp CF 791	1974	210,000	H.C.L. Nr.26/99
41	1.6.2	Scoală veche Halmagiu	Str.Primăriei Nr.9 ;S=500 mp, 12 camere	1900	180,000	H.C.L. Nr.26/99
42		Teren(curte+gradina)	6.962 mp	1900	487,000	H.C.L. Nr.26/99
43	1.6.2	Clădire fost internat.	Str.Primăriei Nr 9 ;S=400mp;8camere;	1900	209,200	H.C.L. Nr.26/99
44		Teren (curte+ gradina)	4.553 mp	1900	18,000	H.C.L. Nr.26/99
45	1.6.2	Clădire magazie lemne	Str.Primăriei Nr.8 ;S=80 mp;3 camere;	1974	37,500	H.C.L. Nr.26/99
46	1.6.2	Scoală gen. Brusturi	Nr.54 S=120 mp;6 camere CF 250	1905	66,000	H.C.L. Nr.26/99
47	1.6.2	Teren (curte)	907 mp	1905	63,000	H.C.L. Nr.26/99
48	1.6.2	Scoală gen. Buceva	Nr.19 ;S=100 mp;4 camere	1950	80,000	H.C.L. Nr.26/99
49	1.6.2	Teren (curte+gradina)	1.912mp	1950	134,000	H.C.L. Nr.26/99
50	1.6.2.	Scoală gen. Bănești	Bănești nr.53, 180 mp, 3 camere CF 78	1920	80,000	H.C.L. Nr.26/99
51	1.6.2.	Teren (curte+gradina)	2.050 mp	1920	143,000	H.C.L. Nr.26/99
52	1.6.2	Scoală gen.Cristesti	Nr.15 ; 100 mp ;7 camere CF 72	1905	45,000	H.C.L. Nr.26/99
53	1.6.2	Teren (curte)	1.100 mp	1905	77,000	H.C.L. Nr.26/99

54	1.6.2	Scoală gen.Bodesti	Nr.49 ;100 mp ;5 camere CF 46	1920	80,000	H.C.L. Nr.26/99
55	1.6.2	Teren (curte)	1.636 mp	1920	115,000	H.C.L. Nr.26/99
56	1.6.2	Scoală gen. Lestioara	Nr.30;S=80 mp;;4 camere	1952	100,000	H.C.L. Nr.26/99
57	1.6.2	Teren(curte)	1.100 mp	1952	77,000	H.C.L. Nr.26/99
58	1.6.2	Scoală gen.Leasa	Nr.45 ; 130 mp ;5 camere	1954	125,900	H.C.L. Nr.26/99
59	1.6.2	Teren (curte)	1.972 mp	1954	138,000	H.C.L. Nr.26/99
60	1.6.2	Scoală gen Tisa	Nr.45 ;S=90 mp;3 camere; CF 444	1934	66,700	H.C.L. Nr.26/99
61	1.6.2	Teren (curte)	864 mp	1934	60,000	H.C.L. Nr.26/99
62	1.6.2	Scoală gen Tarmure	Nr.27;S=90 mp,5 camere CF 142	1947	80,000	H.C.L. Nr.26/99
63	1.6.2	Teren (curte +gradina)	2.770 mp	1974	194,000	H.C.L. Nr.26/99
64	1.6.2	Soala Gen.Ionesti	Nr.60 ;S=120 mp;5 camere	1950	70,000	H.C.L. Nr.26/99
65	1.6.2	Teren(curte)	30mp	1950	21,000	H.C.L. Nr.26/99
66	1.6.2	Scoală gen. Poenari	Nr.6 ;S=100mp;5 camere CF 340	1955	69,000	HC.L. Nr.26/99
67	1.6.2	Teren (curte)	55mp	1955	42,000	H.C.L. Nr.26/99
68	1.6.2	Dispensar uman Halmagiu	S=250 mp;9 camere CF 336	1910		H.C.L. Nr.26/99
69	1.6.2	Adăposturile AL.A.	Str.A.Iancu Nr.9;S=400 mp;3 camere	1900		H.C.L. Nr.26/99
70	1.6.2		S=100 mp;2 camere	1985	■	H.C.L. Nr.26/99
71	1.6.2	Troița Eroilor Halmagiu	STR. Calea Moșilor	1934		H.C.L. Nr.26/99
72	1.6.2	Monumentul lui "Avram Iancu »	In parc Halmagiu	1974		H.C.L. Nr.26/99
73	1.6.2	Monumentul "EROILOR NEAMULUI"	HALMAGIU centru	1950	l	HC.L. Nr.26/99
74	-	Teren cu destinație forestieră	2191,97 ha	1954		H.C.L. Nr.26/99

Nr. crt.	Codul de clasificare	Denumirea bunului	Elemente de identificare	Anul dobândirii sau, după caz, al dării în folosință	Valoarea de inventar - mii lei -	Situația juridică actuală
0	1	2	3	4	5	6
75	1.8.8.	Teren arabil în extravilan cu destinație pentru construcție stație de epurare	S= 1082 mp situate în localitatea Tarmure. Extras CF 1311 Halmagiu nr. top 790, fără sarcini	2008	5000	Domeniul public al comunei Hălmagiu potrivit Hotărârii Consiliului Local nr. 3/2009
76	1.3.7.2	Str . CALEA MOȘILOR	Modernizata 1= 4,85 km	1970		
77	1.3.7.2	Str . AVRAM IANCU	Modernizata 1=400 m, pietruita 1=	1970		
78	1.3.7.2	Str . PRIMĂRIEI	1,7 km	1970		
79	1.3.7.1	Str . HORI A	Modernizata 1= 500 m	1920		
80	1.3.7.1	Str . CLOȘCA	Pietruita 1=500 m	1920		
81	1.3.7.1	Str . BISERICII	Pietruita 1=560 m	1920		
82	1.3.7.1	Str . GRĂDINIȚEI	Pietruita 1=250 m	1920		
83	1.3.7.1	Str . CIUNGANEASCA	Pietruita 1=270 m	1920		
84	1.3.7.1	Str . FABRICII	Pietruita 1=900 m	1920		
85	1.3.7.1	Str . CRISUL ALB	Pietruita 1=1000 m	1920		
86	1.3.7.1	Str . CÂMPULUI	Pietruita 1=1000 m	1920		
87	1.3.7.1	Str . VALICUTEI	Pietruita 1=200 m	1920		
88	1.3.7.1	Str . CARTIERUL GĂRII	Pietruita 1=150 m	1920		
89	1.3.7.1	Str . MUNTELE GĂINA	Pietruita 1=800 m	1920		
90	1.3.7.1	Str . CRISAN	Pietruita 1=600 m	1920		
91	1.3.7.1	Str . CAMPULUI	Pietruita 1=650 m	1920		
			Pietruita 1=1010 m			

Sectiunea I Bunuri imobile						
Nr. crt.	Codul de clasificare	Denumirea bunului	Elementele de identificare	Anul dobandirii sau, dupa caz, al darii In folosinta	Valoarea de inventar mii lei -	Situatia juridica actuala
0	1	2	3	4	5	6
43	1.6.2	Cladire fost internat	Halmagiu, Cladire Internat scolar, nr. 155,158,161	1900	209.200	Domeniul public comunei Halmagiu, HCL nr. 17 2013
44	1.6.2	Teren curti constructii	Teren intravilan cu acces din strada Avram Iancu aferent corp cladire fost internat, suprafata 6539 mp	1900	18.000	Domeniul public comunei Halmagiu, HCL nr. 17 2013
77	1.3.7.2.	Str. Avram Iancu	Modernizata, imbracaminte bituminoasa, L=1000 m, Pietruita L=1,1 km	1970	546,389	Domeniul public comunei Halmagiu, HCL nr. 17 2013
78	1.3.7.2.	Str. Primariei	Modernizata, imbracaminte bituminoasa, L=360 m	1970	207,278	Domeniul public comunei Halmagiu, HCL nr. 17 2013
79	1.3.7.1.	Str. Horea	Modernizata, imbracaminte bituminoasa, L=360 m	1920	162,402	Domeniul public comunei Halmagiu, HCL nr. 17 2013
80	1.3.7.1.	Str. Closca	Modernizata, imbracaminte bituminoasa, L=560 m	1920	177,324	Domeniul public comunei Halmagiu, HCL nr. 17 2013
81	1.3.7.1.	Str. Bisericii	Modernizata, imbracaminte bituminoasa, L=250 m	1920	82,023	Domeniul public comunei Halmagiu, HCL nr. 17 2013
82	1.3.7.1.	Str. Gradinitei	Modernizata, imbracaminte bituminoasa, L=270 m	1920	205,484	Domeniul public comunei Halmagiu, HCL nr. 17 2013
83	1.3.7.1.	Str. Ciunganeasa	Modernizata, imbracaminte bituminoasa, L=505 m Pietruita, L=400m	1920	181,003	Domeniul public comunei Halmagiu, HCL nr. 17 2013
84	1.3.7.1.	Str. Fabricii	Modernizata, imbracaminte bituminoasa, L=1000 m	1920	400,976	Domeniul public comunei Halmagiu, HCL nr. 17 2013
87	1.3.7.1.	Str. Valicutei	Modernizata, imbracaminte bituminoasa, L=200 m	1920	56,724	Domeniul public comunei Halmagiu, HCL nr. 17 2013
89	1.3.7.1.	Str. Muntele Gaina	Modernizata, imbracaminte bituminoasa, L=640 m	1920	214,296	Domeniul public comunei Halmagiu, HCL nr. 17 2013

						2013
90	1.3.7.1.	Str. Crisan	Modernizata, imbracaminte bituminoasa, L=405 m	1920	171,018	Domeniul public comunei Halmagiu, HCL nr. 17 2013
97	1.8.6	Extindere sistem de alimentare cu apa in localitatea Halmagiu	Sistem de alimentare cu apa in localitatea Halmagiu in lungime de 9711 m .	2013	745,318	Domeniul public comunei Halmagiu, HCL nr. 17 2013
98	1.8.7	Sistem de canalizare si statie de epurare localitatea Halmagiu	Sistem de canalizare in localitatea Halmagiu in lungime de 15615 m , 2 statii de pompare, 1 statie de epurare extravilan Tarmure	2013	3972,599	Domeniul public comunei Halmagiu, HCL nr. 17 2013

Sectiunea I
Bunuri imobile

Nr. crt.	Codul de clasificare	Denumirea bunului	Elementele de identificare	Anul dobandirii sau, dupa caz, al darii In folosinta	Valoarea de inventar mii lei -	Situatia jurid actuala
0	1	2	3	4	5	6
13	1.3.7.	Drumuri vicinale	S - 46.410 mp ; L= 15,47 km comuna Halmagiu	1900	736.667 lei	Domeniul public comunei Halmagiu, HCL nr. 19 2014
99	1.3.7.1	Drum agricol de exploatare DE I	S - 3.990 mp ; L=1,33 km ; comuna Halmagiu	2014	63.333 lei	Domeniul public comunei Halmagiu, HCL nr. 19 2014

Sectiunea I
Bunuri imobile

Nr. crt.	Codul de clasificare	Denumirea bunului	Elementele de identificare	Anul dobandirii sau, dupa caz, al darii In folosinta	Valoarea de inventar mii lei -	Situatia jurid actuala
0	1	2	3	4	5	6
101	1.3.7.2.	Valea pietrei	Amplasat in UP/ua VII /131 D	2009	3.220,25	Domeniul public comunei Halmagiu, HCL nr. 54 2015
102	1.3.7.2.	Strada 1	sat Poienari , Pietruita L=679 m l- 2,50 m	1920	23.765	Domeniul public comunei Halmagiu, HCL nr. 54 2015
103	1.3.7.2.	Strada 2	sat Poienari , Pietruita L=388 m l- 3,10 m	1920	13.588	Domeniul public comunei Halmagiu, HCL nr. 54 2015
104	1.3.7.2.	Strada 3	sat Poienari , Pietruita L=809 m l- 2,70 m	1920	28.315	Domeniul public comunei Halmagiu, HCL nr. 54 2015
105	1.3.7.1.	Str. Garii	Halmagiu , Pietruita L= 170 m l- 2,60 m	1950	5.950	Domeniul public

							comunei Halmagiu, HCL nr. 54 2015
--	--	--	--	--	--	--	-----------------------------------

Sectiunea I

Bunuri imobile

Nr. crt.	Codul de clasificare	Denumirea bunului	Elementele de identificare	Anul dobandirii sau, dupa caz, al darii In folosinta	Valoarea de inventar mii lei -	Situatia jurid actuala
0	1	2	3	4	5	6
97	1.8.6	Extindere sistem de alimentare cu apa in localitatea Halmagiu	Sistem de alimentare cu apa in localitatea Halmagiu in lungime de 9711 m .	2013	745,318	Domeniul public comunei Halmagiu, HCL nr. 22 2015
98	1.8.7	Sistem de canalizare si statie de epurare localitatea Halmagiu	Sistem de canalizare in localitatea Halmagiu in lungime de 15615 m , 2 statii de pompare, 1 statie de epurare extravilan Tarmure	2013	3972,599	Domeniul public comunei Halmagiu, HCL nr. 22 2015

Sectiunea I

Bunuri imobile

Nr. crt.	Codul de clasificare	Denumirea bunului	Elementele de identificare	Anul dobandirii sau, dupa caz, al darii In folosinta	Valoarea de inventar mii lei -	Situatia jurid actuala
0	1	2	3	4	5	6
100	1.3.7.1	Drum comunal DC 50 B	km 0+000 – km 5+200 Intersectie DC50 (Halmagiu km 0 +475) -Leasa - DN76 , L= 5,2 km S – 20.400 mp ;	2015	249.619 lei	Domeniul public comunei Halmagiu, HCL nr. 32 2015

Nota: Valorile de inventar sunt valori fara TVA.

Sectiunea I

Bunuri imobile

Nr. crt.	Codul de clasificare	Denumirea bunului	Elementele de identificare	Anul dobandirii sau, dupa caz, al darii In folosinta	Valoarea de inventar mii lei -	Situatia jurid actuala
0	1	2	3	4	5	6
106	1.6.2	Teren arabil in intravilan cu destinatie pentru constructie rezervor de inmagazinare V=100mc	S=2.078,19 mp, situat in localitatea Brusturi, extras CF. nr780-Brusturi, nr. cad.770, conform contract de vanzare - cumparare nr.1570 din 17.11.2016	2016	4.600	Domeniul public comunei Halmagiu, HCL nr. 67 2016
107	1.3.7.2.	Strada 1	sat Banesti, Pietruita L=1.384 m , l- 3.10 m	1920	48.440	Domeniul public comunei Halmagiu, HCL nr. 67 2016
108	1.3.7.2.	Strada 1	sat Cristesti , Pietruita L=540 m l- 3,10 m	1920	18.900	Domeniul public comunei Halmagiu, HCL nr. 67 2016
109	1.3.7.2.	Strada 1	sat Brusturi , Pietruita L= 80 m l- 2,70 m	1920	2.800	Domeniul public comunei Halmagiu, HCL nr. 67 2016
110	1.3.7.1.	Strada 2	sat Brusturi , Pietruita L=140 m l- 2,70 m	1920	4.900	Domeniul public

						comunei Halmagiu, HCL nr. 67 2016
111	1.3.7.2.	Strada 3	sat Brusturi , Pietruita L= 65 m l- 2,70 m	1920	2.275	Domeniul public comunei Halmagiu, HCL nr. 67 2016
112	1.3.7.2.	Strada 4	sat Brusturi , Pietruita L= 25 m l- 2,70 m	1920	875	Domeniul public comunei Halmagiu, HCL nr. 67 2016
113	1.3.7.2.	Strada 5	sat Brusturi , Pietruita L= 35 m l- 2,70 m	1920	1.225	Domeniul public comunei Halmagiu, HCL nr. 67 2016

HOTARAREA NR. 10 din 07 .03.2017

privind modificarea inventarului domeniului public al comunei Halmagiu, judetul Arad

La secțiunea I „Bunuri imobile” se modifică următoarele poziții:

- la poziția nr. 24, coloana 3, „Elemente de identificare” va avea următorul cuprins: „Strada Valicutei. nr.5 , S – 612 mp , 7 camere ”;
- la poziția nr. 24, coloana 5, „Valoare inventar” va avea următorul cuprins: „ 149.149,52 lei”;
- la poziția nr. 25, coloana 3, „Elemente de identificare” va avea următorul cuprins: „S - 4.896 mp , C.F. nr. 300830 ”;
- la poziția nr. 25, coloana 5, „Valoare inventar” va avea următorul cuprins: „ 29.581,86 lei”;
- la poziția nr.26, coloana 3, „Elemente de identificare” va avea următorul cuprins: „Sat Poienari, nr. 8., , S- 138 mp , 2 camere ”;
- la poziția nr. 26, coloana 5, „Valoare inventar” va avea următorul cuprins: „ 64.226,88 lei”;
- la poziția nr. 27, coloana 3, „Elemente de identificare” va avea următorul cuprins: „S – 1.187 mp , C.F. nr. 300979 ”;
- la poziția nr. 27, coloana 5, „Valoare inventar” va avea următorul cuprins: „ 2.689,26 lei”;
- la poziția nr.29, coloana 3, „Elemente de identificare” va avea următorul cuprins: „Sat Leasa , nr.46 , S- 320 mp , 4 camere ”;
- la poziția nr. 29, coloana 5, „Valoare inventar” va avea următorul cuprins: „167.400,62 lei”;
- la poziția nr. 30, coloana 3, „Elemente de identificare” va avea următorul cuprins: „S -703 mp , C.F. nr. 300980 ”;
- la poziția nr. 30, coloana 5, „Valoare inventar” va avea următorul cuprins: „ 6.723,15 lei”;
- la poziția nr.62, coloana 3, „Elemente de identificare” va avea următorul cuprins: „Sat Tarmure , nr.27 , S- 289 mp , 5 camere ”;
- la poziția nr. 62, coloana 5, „Valoare inventar” va avea următorul cuprins: „ 38.000 lei ”;
- la poziția nr. 63, coloana 3, „Elemente de identificare” va avea următorul cuprins: „S -2.889 mp , C.F. nr. 300717 ”;
- la poziția nr. 63, coloana 5, „Valoare inventar” va avea următorul cuprins: „82.000 lei”;
- la poziția nr. 66, coloana 3, „Elemente de identificare” va avea următorul cuprins: „Sat Poienari, nr. 6., , S- 179 mp , 5 camere ”;
- la poziția nr. 66, coloana 5, „Valoare inventar” va avea următorul cuprins: „ 67.559 lei”;
- la poziția nr. 67, coloana 3, „Elemente de identificare” va avea următorul cuprins: „S- 626 mp , C.F. nr. 300979 ”;
- la poziția nr. 67, coloana 5, „Valoare inventar” va avea următorul cuprins: „ 36.500 lei”;

17.	CLADIRE CAMIN CULTURAL LEASA	1200010	BUC	1	1	163.407,00	163.407,00	163.407,00	163.407,00
18.	CLADIRE CAMIN CULTURAL POIENARI	1200011	BUC	1	1	209.846,75	209.846,75	209.846,75	209.846,75
19.	CLADIRE CAMIN CULTURAL TISA	1200012	BUC	1	1	306.968,75	306.968,75	306.968,75	306.968,75
20.	DRUM COMUNAL D.C.43 DIN DN 76-BODESTI	1200013	BUC	1	1	161.795,11	161.795,11	161.795,11	161.795,11
21.	DRUM COMUNAL D.C. 44 HALMAGIU-BRUSTURI	1200014	BUC	1	1	4.465.473,00	4.465.473,00	4.465.473,00	4.465.473,00
22.	DRUM COMUNA D.C.47 IONESTI KM 0-POENARI LIMITA COM HALMAGEL	1200015	BUC	1	1	336.415,00	336.415,00	336.415,00	336.415,00
23.	DRUM COMUNAL D.C. 49 A HALMAGIU-TOHESTI KM 1+000 LA 2+000	1200016	BUC	1	1	141.649,00	141.649,00	141.649,00	141.649,00
24.	DRUM COMUNAL D.C. 50 DN 76-TISA (STR. CRISUL ALB KM0+000 LA 1+000)	1200017	BUC	1	1	2.298.866,86	2.298.866,86	2.298.866,86	2.298.866,86
25.	DRUM COMUNAL D.C. 50 A D.N.76-TARMURE	1200018	BUC	1	1	283.249,92	283.249,92	283.249,92	283.249,92
26.	DRUM COMUNAL DC 49A HALMAGIU TOHESTI DIN DN 76 KM 0+000- KM 1+000 (STR.FABRICII)	1200019	BUC	1	1	602.007,00	602.007,00	602.007,00	602.007,00
27.	POD PE DC 44 BRUSTURI KM 4+400	1200020	BUC	1	1	29.598,00	29.598,00	29.598,00	29.598,00
28.	POD PE DC 44 BRUSTURI KM 6+550	1200021	BUC	1	1	38.461,00	38.461,00	38.461,00	38.461,00
29.	POD PE D.C. 50 TISA KM 0+890	1200022	BUC	1	1	270.970,00	270.970,00	270.970,00	270.970,00
30.	POD PE DC 50 TISA KM 1+490	1200023	BUC	1	1	151.758,00	151.758,00	151.758,00	151.758,00
31.	POD PE D.C.50 A TARMURE-LIMITA CU IONESTI	1200024	BUC	1	1	583.954,54	583.954,54	583.954,54	583.954,54
32.	PODURI SI PODETE IN COMUNA HALMAGIU	1200025	BUC	1	1	3.614,00	3.614,00	3.614,00	3.614,00
33.	PODURI SI PODETE IN COMUNA HALMAGIU	1200026	BUC	1	1	3.614,00	3.614,00	3.614,00	3.614,00
34.	PODURI SI PODETE IN COMUNA HALMAGIU	1200027	BUC	1	1	3.614,00	3.614,00	3.614,00	3.614,00

82.	TROTUAR GRADINITEI	STRADA	1200076	BUC	1	1				43.216,00			43.216,00
83.	TROTUAR CIUNGANEASCA	STRADA	1200077	BUC	1	1				32.012,00			32.012,00
84.	TROTUAR VALICUTEI	STRADA	1200078	BUC	1	1				2.001,00			2.001,00
85.	SISTEM DE CANALIZARE IN LOCALITATEA HALMAGIU		1200079	BUC	1	1				3.482.504,81			3.482.504,81
86.	STATIE DE EPURARE TARMURE		1200080	BUC	1	1				785.712,73			785.712,73
87.	SISTEM DE ALIMENTARE CU APA IN LOCALITATEA HALMAGIU		1200081	BUC	1	1				895.521,25			895.521,25
88.	CLADIRE DISPENSAR UMAN HALMAGIU		1200085	BUC	1	1				162.923,00			162.923,00
89.	CLADIRE SEDIUL PRIMARIA HALMAGIU		1200099	BUC	1	1				697.761,37			697.761,37
90.	MONUMENTUL AVRAM IANCU		1200100	BUC	1	1				4.500,00			4.500,00
91.	DRUM COMUNAL 50 B- INTERSECTIE D.C.50(Halmagiu km 0+475)-LEASA		1200101	BUC	1	1				506.173,80			506.173,80
92.	STRADA Garii		1200102	BUC	1	1				7.488,00			7.488,00
93.	STRADA 1 DIN SATUL POIENARI		1200103	BUC	1	1				16.615,00			16.615,00
94.	STRADA 2 SATUL POIENARI		1200104	BUC	1	1				9.494,00			9.494,00
95.	STRADA NR 3 DIN SATUL POIENARI		1200105	BUC	1	1				26.796,00			26.796,00
96.	DRUM AGRICOL DE EXPLOATATIE DE 1		1200106	BUC	1	1				55.580,00			55.580,00
97.	RETEA ALIMENTARE CU APA IN SATUL IONESTI		1200107	BUC	1	1				32.097,79			32.097,79
98.	DRUM ACCES REZERVOR APA IN BRUSTURI		1200108	BUC	1	1				64.700,00			64.700,00
99.	STRADA NR 1 DIN SATUL BANESTI		1200109	BUC	1	1				67.440,00			67.440,00
100.	STRADA NR. 1 DIN SATUL CRISTESTI		1200110	BUC	1	1				18.900,00			18.900,00
101.	STRADA NR 1 DIN SATUL BRUSTURI (BUCEAVA)		1200111	BUC	1	1				2.800,00			2.800,00

II. Inventarul bunurilor imobile din domeniul privat al Comunei Hălmagiu, județul Arad

Unitatea: COMUNA HALMAGIU				LISTA DE INVENTARIERE								Gestiune: COMUNA HALMAGIU			
Nr. Crt	Denumirea bunurilor inventariate	Codul sau nr. de inventar	U/M	Cantitati				Pret unitar -lei-	Valoare contabila				Valoarea de inventar	Deprecierea	
				Stocuri		Diferente			Valoarea - lei -	Diferente		Valoarea de inventar		Valoarea	Motivul
				Faptic	Scriptic	Plus	Minus			Plus	Minus				
	1	2	3	4	5	6=4-5	7=5-4	8	9=5x8	10=6x8	11=7x8	12=9+10-11	13	14	
1.	GARD PIATA	1200005	BUC	1	1			3.880,31	3.880,31			3.880,31			
2.	MAGAZIE LEMNE BL.3	1200057	BUC	1	1			7.866,00	7.866,00			7.866,00			
3.	CLADIRE FOSTA KAUFFMAN	1200082	BUC	1	1			223.935,00	223.935,00			223.935,00			
4.	CLADIRE ABATOR	1200083	BUC	1	1			4.921,00	4.921,00			4.921,00			
5.	CLADIRE FOSTA BAIA COMUNALA	1200084	BUC	1	1			33.452,00	33.452,00			33.452,00			
6.	CLADIRE FOST DISPENSAR UMAN	1200086	BUC	1	1			65.717,00	65.717,00			65.717,00			
7.	CLADIRE FOSTA FRIDMANN	1200087	BUC	1	1			126.452,00	126.452,00			126.452,00			
8.	CLADIRE GHERETA PIATA	1200088	BUC	1	1			8.837,00	8.837,00			8.837,00			
9.	CLADIRE GHERETA PIATA	1200089	BUC	1	1			8.837,00	8.837,00			8.837,00			
10.	CLADIRE GRAJD BANESTI	1200090	BUC	1	1			3.007,00	3.007,00			3.007,00			
11.	CLADIREA FOSTEI BANCI	1200091	BUC	1	1			86.265,00	86.265,00			86.265,00			
12.	CLADIREA FOSTEI JUDECACTORII	1200092	BUC	1	1			144.625,00	144.625,00			144.625,00			
13.	CLADIRE FOSTA SFAT POPULAR	1200093	BUC	1	1			49.827,00	49.827,00			49.827,00			
14.	ANSAMBLU PARC DE JOACA PENTRU	1200117	BUC	1	1			114.240,00	114.240,00			114.240,00			
15.	FANTANA ARTEZIANA DIAMETRUL	1200118	BUC	1	1			27.947,15	27.947,15			27.947,15			
16.	FIERASTRAU HUSVARNA	2100009	BUC	1	1			3.684,00	3.684,00			3.684,00			
17.	DISC PENTRU ARATURI	2100012	BUC	1	1			2.178,08	2.178,08			2.178,08			
18.	BULDOEXCAVATOR TEREX TLB840	2100022	BUC	1	1			158.009,99	158.009,99			158.009,99			
19.	AUTOSPECIALA A.P.C.A.ROMAN	2100023	BUC	1	1			22.130,25	22.130,25			22.130,25			
20.	SCENA MODULARA	2100024	BUC	1	1			165.901,73	165.901,73			165.901,73			
21.	ERBICIDATOR 800 L 12 m	2100025	BUC	1	1			3.960,15	3.960,15			3.960,15			
22.	AUTOSPECIALA VOLVO STINS	2100026	BUC	1	1			111.840,00	111.840,00			111.840,00			
23.	AUTOGREDER FRISCH 15	2100027	BUC	1	1			53.550,00	53.550,00			53.550,00			
24.	SARARITA PRONAR MODEL HZS 10	2100029	BUC	1	1			38.301,34	38.301,34			38.301,34			
25.	TRACTOR AGRICOL STEYR MODEL	2100032	BUC	1	1			285.104,57	285.104,57			285.104,57			
26.	TOCATOARE MASCHIO MODEL	2100033	BUC	1	1			78.958,36	78.958,36			78.958,36			
27.	SISTEM DE CALCUL LG ELITE	2200004	BUC	1	1			3.526,90	3.526,90			3.526,90			
28.	CALCULATOR+MONITOR+BOXE	2200011	BUC	1	1			3.072,55	3.072,55			3.072,55			
29.	SISTEM DESKTOP TREND ULTRA	2200013	BUC	1	1			2.200,00	2.200,00			2.200,00			
30.	LAPTOP LENOVO GAMING 15.6"	2200014	BUC	1	1			4.200,00	4.200,00			4.200,00			
31.	MICROBUS FORD TRANSIT	2300001	BUC	1	1			26.556,30	26.556,30			26.556,30			
32.	MICROBUS M2 FIAT DUCATO	2300002	BUC	1	1			21.377,82	21.377,82			21.377,82			
33.	TRACTOR U 650	2300003	BUC	1	1			10.335,99	10.335,99			10.335,99			
34.	REMORCA TRACTOR	2300004	BUC	1	1			2.090,00	2.090,00			2.090,00			
35.	AUTOSPECIALA ARO 324 TDX	2300005	BUC	1	1			3.193,50	3.193,50			3.193,50			
36.	MICROBUS RENAULT	2300008	BUC	1	1			21.908,95	21.908,95			21.908,95			
37.	OPEL MOVANO	2300009	BUC	1	1			63.176,04	63.176,04			63.176,04			
38.	LAMA DE DEZAPEZIRE DSF260 PTR	2300010	BUC	1	1			12.812,25	12.812,25			12.812,25			
39.	LAMA DE ZAPADA PRONAR PU-26	2300011	BUC	1	1			21.828,88	21.828,88			21.828,88			
40.	REMORCA PRONAR MODEL T653/2	2300012	BUC	1	1			51.980,39	51.980,39			51.980,39			
41.	MULTIFUNCTIONAL LASER COLOR	3000164	BUC	1	1			5.525,00	5.525,00			5.525,00			
42.	FIRIGORIE LEMN DUGLAS	3000165	BUC	1	1			3.500,00	3.500,00			3.500,00			
43.	FIRIGORIE LEMN DUGLAS	3000166	BUC	1	1			3.500,00	3.500,00			3.500,00			
44.	BALANSOAR DIN LEMN DUGLAS	3000167	BUC	1	1			3.500,00	3.500,00			3.500,00			
45.	SISTEM DE SUPRAVEGHERE VIDEO	3000168	BUC	1	1			24.836,00	24.836,00			24.836,00			
46.	DOCUMENTATIE MASURATORI TOPO	4200000	BUC	1	1			48.500,00	48.500,00			48.500,00			
47.	STRATEGIE LOCALA PT DEZVOLTARE	4200001	BUC	1	1			29.760,00	29.760,00			29.760,00			
TOTAL GENERAL :								2.200.807,50	2.200.807,50			2.200.807,50			

Principalele entități privind societatea civilă, respectiv partidele politice, sindicatele, cultele, instituțiile de utilitate publică, precum și celelalte organizații nonguvernamentale, care au sediul sau punctul declarat că funcționează la nivelul unității administrativ-teritoriale

I.Principalele organizații neguvernamentale

- Asociația Sportivă Hălmagiu – 1995
- Asociația Caritabilă „Andrei,, - 1997
- Asociația pentru Dezvoltarea Țării Zarandului – 1999
- Composesoratul localității Tărmure – 2000
- Composesoratul localității Leștioara – 2000
- Asociația Composesoratul de Pădure al satului Leasa – 2000
- Asociația Composesoratul Bănești – 2000
- Composesoratul de pădure Bodești
- Composesoratul de pădure Cristești
- Composesoratul de pădure Poienari
- Composesoratul de pădure Ionești
- Composesoratul de pădure Tisa
- Asociați Ocolul Silvic „Codrii iancului,, - 2003
- Asociația Composesoratul Urbarial Hălmagiu – 2006
- Asociația de Vânătoare „ Ocolul Silvic „Codrii iancului,, - 2013
- Asociația „Hălmagiu-Criș-Țara Zarandului,, - 2014
- Asociația „Piatra Corbului-Crișul Alb,, - 2014
- Asociația Vânătorilor„Piatra Corbului,, - 2017
- Misiunea Creștină Română „Casa Speranței – centrul de îngrijire și asistență „CASA DAVID,, Hălmagiu.

II.Principalele partide politice

- Partidul Pro România
- Partidul Mișcarea Populară
- Partidul Național Liberal
- Partidul Social Democrat
- Alianța USR PLUS
- ALDE

III.Principalele organizații sindicale sau asociații profesionale

- SINDITIM Timișoara
- SINDICATUL DEMOCRATIC ÎNVĂȚĂMÂNT ARAD

IV.Culte religioase

- Biserica Ortodoxă Hălmagiu
- Biserica Ortodoxă Bănești
- Biserica Ortodoxă Bodești
- Biserica Ortodoxă Cristești
- Biserica Ortodoxă Brusturi
- Biserica Ortodoxă Tisa

- Biserica Ortodoxă Leasa
- Biserica Ortodoxă Țărmure
- Biserica Ortodoxă Ionești
- Biserica Ortodoxă Poienari
- Biserica Greco-catolică
- Biserica Penticostală „Emanuel,, Hălmagiu
- Biserica Penticostală Leasa
- Biserica Baptistă Hălmagiu
- Biserica Baptistă Tisa

**Lista cu denumirea înfrășirilor, cooperărilor sau asocierilor încheiate de Comuna Hălmagiu,
județul Arad.**

- Nu este cazul.

Programele, proiectele sau activitățile, după caz, a caror finanțare se asigură din bugetul local, prin care se promovează/consolidează elemente de identitate locală de natură culturală, istorică, obiceiuri și/sau tradiții

Nr. crt.	Denumirea programului, proiectului sau activității, după caz	Descrierea elementelor de identitate locală de natura culturala, istorica, obiceiurilor si/sau traditiilor care se promoveaza/consolideaza	Perioada in care se realizeaza
0	1	2	3
1.	NEDEEA „ȚĂRII HĂLMAGIULUI,,	Sărbătoare locală tradițională desfășurată înaintea Târgului de fete de pe Muntele Găina	Anual, începutul lunii iulie
2.			
...			